Bjäreanor

2007 NR 3

Bjäre Släktring

Föreningens lokal: Mercurivägen 9, Förslöv
Bjäre Släktring bildades den 23 januari 1964
Postgiro 83 82 59-0 **Medlemsavgift 120:-**

Styrelse

Ordf Bjarne Larsson
Svartbrödragatan 9, 264 35 Klippan
073-0204328
e-post: bjarne.lar@telia.com

V ordf Thommy Svensson
Värmdögatan 19, 257 33 Rydebäck
042-22 29 17
e-post: thommyrydebeck@telia.com

Sekr Gun Pålsson
Tuvelyckegård, 269 66 Båstad
0431-742 21
e-post: bengt.palsson@n.lrf.se

Kassör Britt Bengtsson
Bjärevägen 73, 262 61 Ängelholm
0431-207 64
e-post: brittbgen@ektv.nu

V kassör Ove Johansson
Långagärdsvägen 22, 260 91 Förslöv
0431-45 14 09
e-post: ovej1948@hotmail.com

Christel Lindström
Mangårdsvägen 14 B, 269 38 Båstad
0431-722 23

Magnus Persson
Folkparksvägen 3 C, 227 30 Lund
046-37 25 18
e-post: magnus_c.persson@hist.lu.se

Georg Ohlsson
Bäckvägen 6, 260 91 Förslöv
0431-43 17 81
e-post: georgohlsson@home.se

Lennart Wallin
Faritslöv Pl 5465, 269 95 Båstad
0431-36 61 19
e-post: lennartwallin@tele2.se

Möten och träffar

- **Månadsträffar**

varje 2:dra måndag kl. 19.00 varje månad hela året.

- **Årsmöte**

lördagen den 23 februari.

- **Öppet hus**

Tisdag 22/1 kl. 13.30-16.00
värdinna Britt Bengtsson
Onsdag 30/1 kl. 19.00-21.00
värd Lennart Wallin
Tisdag 18/3 kl. 13.30-16.00
värdinna Gun Pålsson
Onsdag 2/4 kl. 19.00-21.00
värd Lennart Wallin
Tisdag 22/4 kl. 13.30-16.00
värd Thommy Svensson

OBS! Veckodagarna och tiderna.
Se även kalendern på sidan 14 för andra arrangemang.

Bjäreanor

Medlemstidning med 2-3 nr/år.
I redaktionen: Ove Johansson, Bjarne Larsson och Georg Ohlsson.
Ansvarig utgivare: Bjarne Larsson.
Tryck: Grafiska förmedlingen Gorgart, Ängelholm 2006.

Hemsidan

www.bjareslaktring.se
Hemsidan uppdateras kontinuerligt.
Ansvarig: Magnus Persson.
e-post: magnus_c.persson@hist.lu.se

Bjäre Släktring har

- ett stort arkiv med avskrifter ur alla socknar i Bjärebygden, S Halland m.m
- microfilmer och microkort
- databaser på CD-Rom och i dator
- bibliotek med böcker från olika orter
- diverse antavlor

Släktringen lånar ut

- avskrifter 10:-/månad
- filmrullar 5:-/månad
- filmapparat 25:-/månad. Fri hyra av filmrullar ingår

Föreningen är ansluten till

Skånes Genealogiska Förbund
Sammanhållande organ för släktforskare som är verksamma eller arbetar med skånskt material.
Adress: Box 1672, 221 01 Lund
Postgiro: 53 79 37-5

Bjäre Släktring är genom Skånes Genealogiska Förbund (SGF) ansluten till vårt riksförbund **Sveriges Släktforskarförbund**.
Sammanhållande organ för den svenska släktforskarrörelsen för att gagna medlemmarnas intressen och öka för-ståelsen för släktforskningen som kulturfaktor, ideell rörelse och vetenskap.
Adress Stockholm
Box 30222
104 25 Stockholm
Besöksadress:
Warfvinges väg 16
08-695 08 90
Adress Göteborg
Tredje Långgatan 39
031-42 33 11

Ur ordförandens synvinkel

av: Bjarne Larsson

Så var det tid igen att fatta pennan för att summera vad som hänt sedan sist.

Det har varit en del aktiviteter i kommunen som vi har deltagit i. Det har också varit riksstämma i Halmstad vilket var mycket trevligt. Vi fick gjort bra reklam för vår förening och fick sålt lite av vad vi har att erbjuda.

Anbytardagen i höstas i Laholm tillsammans med Södra Hallands släktforskarförening, Knäreds släkt och hembygdsförening och Bjäre släktring var mycket trevlig. Det var stor uppslutning, cirka 50 personer besökte oss. Det har även varit bra uppslutning på våra möten i lokalen vilket har gjort att man har tyckt att det har varit värt all den tid man har lagt i föreningen. Det är ett glatt gäng som möter upp på månadsmötena.

Lite nytt material har införskaffats så gör gärna ett besök i lokalen. Se tider i vår kalender både i tidningen och på hemsidan när vi har öppet hus och andra möten.

Den nya hemsidan är klar så det är bara att logga in sig. Har ni problem med inloggningen så hör av er så hjälper vi gärna till. I denna tidning finns en artikel om hur du ska gå till väga.

Nu har vi det nya året framför oss och med nya satsningar och även projekt som ännu inte är avslutade. Det är bland annat gravstensinventeringen.

Tack för ett trevligt år.
God Jul och Gott Nytt År

Bjarne Larsson

Kallelse till

Årsmöte
Bjäre Släktring

i Församlingshemmet, Förslöv
lördagen den 23 februari
kl. 14.00

Efter sedvanliga årsmötesförhandlingar ges

intressant föredrag

(Vid pressläggning ännu okänt)

Välkomna!

Eventuella avsägelser skall vara inkomna till styrelsen senast den 31 december 2007

Ebner Nelson

av: Magnus Persson

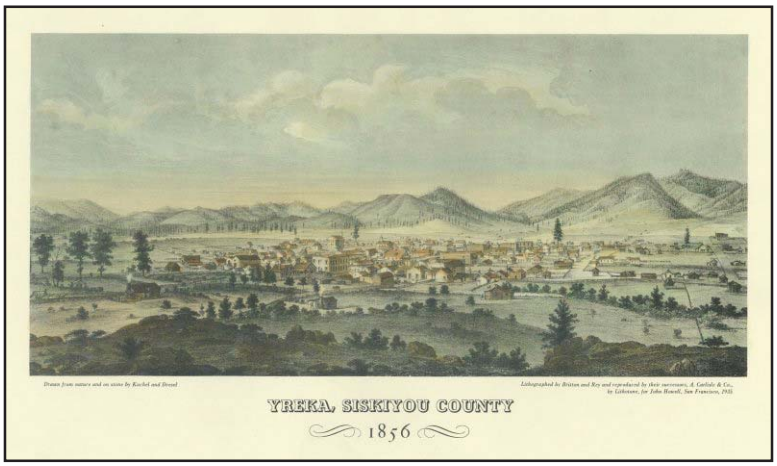

Som de flesta medlemmar i föreningen vet så forskar jag i första hand om de tusentals emigranter som lämnade Bjärehalvön för ett nytt liv i Amerika under 1800-talet och det tidiga 1900-talet. Historien som jag ska berätta i den här artikeln blev jag uppmärksammad på då jag sökte på Internet efter folk födda på Bjärehalvön och avlidna i Amerika. Det jag hittade var ett biografiskt utdrag ur en amerikansk bok som handlade om en man vid James Nelson vars far Ebner B Nelson uppgavs vara född i Torekov 1828.

Som en del läsare säkert kommer ihåg så skrev jag ett inlägg på Bjäre släktrings nya forum angående detta, främst eftersom jag inte kunde hitta honom i Torekovs födelsebok mellan 1823 och 1833. Förklaringen till detta var enkel, han var inte född i Torekov utan i Västra Karup. Ebner B Nelson var född som Ebbe Nilsson den 19 april 1828 i Slättaröd och son till Nils Andersson (1796-1864) och Boel Nilsdotter (1787-1848).

Enligt informationen från Amerika kom Ebbe från en sjöfarande familj, och det stämmer till en viss del. Huruvida hans far Nils varit sjöman är oklart, men hans morfar Nils Ebbesson från Faritslöv var i alla fall skeppare. Ebbes liv till sjöss återges enligt följande: "Under hans långa liv till sjöss besökte han nästan alla hamnar av kommersiell betydelse i världen och upplevde många hisnande äventyr och svårigheter. Vid ett tillfälle gick det hål i botten på skeppet och hela besättningen tvingades pumpa för att fartyget inte skulle sjunka. Nilsson blev utmattad och föll ned avsvimmad på fartygsdäcket men blev väckt av kaptenen på ett fartyg som kommit till undsättning."

Den 24 januari 1848 hittade man guld vid Sutter's Mill i Kalifornien och en av historiens största guldrusher inleddes. Inom ett år hade över 300 000 människor, mest män, begivit sig till Kalifornien för att leta guld. Ryktena om hur enkelt det var att göra sig en förmögenhet gjorde att många sjömän som kom till Kalifornien helt enkelt övergav sina fartyg och begav sig iväg för att leta guld. Till Kalifornien kom Ebbe Nilsson med sitt fartyg omkring 1848 och enligt historien så övergav han också sitt fartyg och begav sig ut för att leta guld. Var han befann sig 1849 och 1850 är okänt men i mars 1851 hittade man guld i norra Kalifornien på en plats som kom att kallas Yreka belägen i Siskiyou county. Knappt en månad senare, i april 1851 hade över 2.000 guldgrävare anlänt till området. I juni samma år hade en "boomtown" vuxit upp i området, denna stad döptes till Yreka. Hit kom Ebbe Nilsson, eller Ebner Nelson som han nu kallades, för att gräva guld. Han var verksam på platser som Eagle Gulch, Yreka och en plats som kom att kallas Nelson Hill efter honom. Omkring 1858 gifte han sig med en irländska, Catherine Doherty, kanske i San Francisco. Enligt den amerikanska folkräkningen 1860 så bodde familjen i Yreka och här hade deras son James Nelson fötts den 26 maj samma år.

1863 lämnade familjen Yreka och flyttade norrut till Oregon där Ebner arbetade i olika gruvor i Grant county under några år innan han skaffade sig land vid Butter Creek nära Vinson i Umatilla county, Oregon. Här bosatte sig familjen och byggde upp en stor gård där man födde upp boskap.

1878 utbröt oroligheter när indianerna i nordvästra USA tog till vapen för att försvara sitt land mot de vita nybyggarna. Den 27 maj 1878 överfölls ett boskapsläger i Idaho av Bannock-indianerna, detta var början på ett kort men blodigt krig som varade under sommaren 1878. Bannock-indianerna var cirka 200 stycken och leddes av hövdingen Buffalo Horn. Indianerna anföll isolerade rancher i Harney, Malheur, Grant, Baker, Union, Umatilla och Morrow counties i Oregon och dödade ägarna, brände husen och slaktade boskapen.

Ebner Nelson med hustrun Catherine Doherty

I samband med de här oroligheterna stannade Ebner Nelson kvar på sin farm men skickade sin familj till staden Pendleton för att vara i säkerhet. Till sin hjälp för att försvara farmen hade Ebner sina två vänner Luke Skelly och delstatssenatorn C. L. Jewell. I Pendleton försökte James Nelson köpa vapen och ammunition att ta med sig ut till sin far på farmen men myndigheterna vägrade låta honom köpa dem. I stället begav sig Jewell till sin farm för att hämta mer vapen. Han kom tillbaka vid tretiden på morgonen den sjätte juli 1878. När Jewell närmade sig huset såg han någon bakom det men antog att det var Nelson. Detta var ett ödestigert misstag och Jewell blev skjuten i sidan av en indian när han skulle binda sin häst. När han vände sig mot huset fick han ytterligare en kula i armen men lyckades ta sig förbi huset och ned i ån där han dök för att komma ur synhåll. Jewell hittades senare av Kapten Frank Mattox och hans frivilliga och togs till Pendleton där han dog efter en vecka.

Vad Jewell inte visste när han kom till Nelsons farm var att Ebner Nelson och Luke Skelly redan var döda. Deras kroppar hittades av James Nelson och en bekant J. E. Freeman när dessa senare red genom en damm i närheten av huset. Knappt två dagar senare besegrades den största gruppen indianer av den amerikanska armen vid Birch Creek men deras härjningar i Umatilla county hade krävt tjugo dödsfall bland nybyggarna, däribland Ebner Nelson och hans vänner. Kriget slutade med indianernas kapitulation i Wyoming i september samma år.

fortsättning nästa sida.

Bjäre Släktrings styrelse
önskar
alla medlemmar

God Jul och Gott Nytt År!

Fortsättning från föregående sida.

Efter Ebners död tog den artonårige sonen James över driften av farmen och var mycket framgångsrik i detta. Han specialiserade sig mer och mer på boskapsuppfödning och ägde 1912 över 2.600 hektar mark. James gifte sig 1881 med Laura Eliza Lightfoot och de fick tillsammans sju barn mellan åren 1881 och 1904, tre av dessa dog unga. Den 17 september 1902 avled Catherine Nelson, James mor. James själv avled den 8 augusti 1941 på sin farm i Umatilla county.

Efterlysningar

Har Du något material som Du lånat av Bjäre släktring och inte kunnat lämna på länge? Du har kanske svårt att komma på någon av våra träffar för att lämna in det. Hör gärna av Dig till någon i styrelsen så kan vi säkert lösa det problemet.

Ebbe "Ebner" Nelsons barn och barnbarn i Amerika:

Tabell 1

Ebbe Ebner B **Nelson.** Född 1828-04-19 i Nr 8, Slättaröd, Västra Karup (L). Död 1878-07-06 i Butter Creek, Umatilla, Oregon, USA.
Gift 1858 i San Fransisco, California, USA med. Catherine **Doherty.** Född 1830-03-.. i Ireland. Död 1902-09-17 i Portland, Multnomah, Oregon, USA.
Barn:
James **Nelson.** Född 1860-05-26 i Yreka, Siskiyou, California, USA. Död 1941-08-08 i Butter Creek, Umatilla, Oregon, USA. Se tabell 2, s .
Tabell 2 (generation 1)

(Från Tabell 1)
James **Nelson.** Född 1860-05-26 i Yreka, Siskiyou, California, USA. Död 1941-08-08 i Butter Creek, Umatilla, Oregon, USA.
Gift 1881 med. Laura Eliza **Lightfoot.** Född 1861-01-05 i Salem, Marion, Oregon, USA. Död 1938-08-29 i Pendleton, Umatilla, Oregon, USA.
Barn:
Ebin J **Nelson.** Född 1881-12-23 i Butter Creek, Umatilla, Oregon, USA. Död 1883-01-02 i Butter Creek, Umatilla, Oregon, USA.
Joseph **Nelson.** Född 1883-11-30 i Butter Creek, Umatilla, Oregon, USA. Död 1884-02-21 i Butter Creek, Umatilla, Oregon, USA.
Samuel Joseph **Nelson.** Född 1885-10-.. i Umatilla, Oregon, USA. Död 1953-09-18 i Pendleton, Umatilla, Oregon, USA.
Charles Joseph **Nelson.** Född 1889-01-.. i Umatilla, Oregon, USA. Död 1935-04-20 i Butter Creek, Umatilla, Oregon, USA.
Laura Catherine **Nelson.** Född 1894-02-.. i Umatilla, Oregon, USA. Död 1949-06-26 i Pilot Rock, Umatilla, Oregon, USA.
Mary Madeline **Nelson.** Född 1900-01-21 i Pendleton, Umatilla, Oregon, USA. Död 1976-06-29 i Saint Paul, Marion, Oregon, USA.
Theresa Angeline **Nelson.** Född 1904-03-25 i Butter Creek, Umatilla, Oregon,USA.
Död 1907-07-05 i Pilot Rock, Umatilla, Oregon, USA.

Ett fotoalbums hemlighet

av: Gun Pålsson

Efter att jag gift in mig i familjen Pålsson 1978, fick jag snart höra berättelserna om Per Eliasson, som lämnade familjen i Påarp, för att resa till Amerika och att Pers bror Andreas och systrar Petronella och Hilda som också utvandrade, men som stannade kvar i Amerika.

Pers historia vet vi eftersom han återvände och avled i Östra Karup 1913. Han hade varit i Kalifornien och bl a försörjt sig genom att lägga ut järnvägsslipers.

När det gäller Pers bror och systrar visste vi enbart att de utvandrat och att ett fotografi på Andreas fanns i familjens gömmor, som visade honom framför hans affär för hästtillbehör mm. Men så en dag i somras gjorde vi, min man Bengt och jag tillsammans med andra släktingar, ett besök hos Bengts kusiner, som idag äger ytterligare en systers lilla stuga i Hov. Kusinen Christina, som vet mitt intresse, hade tagit fram ett fotoalbum och ett antal andra fotografier, som vi tittade på. Var det någon av släktingarna, som kände igen personerna på bilderna? Svaret på den frågan var endast ett fåtal.

Tyvärr, så var detta album som så många andra, ganska tomt på information, endast några få bilder hade anteckningar om namn på de olika personerna. Ett stort antal av korten var tagna i Amerika och i Kalifornien. Eftersom jag ville kopiera korten, så frågade jag om jag fick låna hem albumet. Som tur var gick det bra.

Så började det dryga arbetet med att skanna av alla fotona. Av en händelse upptäckte jag att mellan den tjocka pärmen och sidorna med fotona satt två försättsblad, inte ett. Det första var helt blankt men på det andra stod det skrivet, "Till min syster Carolina från Andreas" och dessutom fanns Andreas adress i Amerika antecknad på sidan. Han hade bott i Butte county i Kalifornien.

Jag slängde mig på telefonen och ringde Magnus Persson, som redan tidigare har sökt efter syskonen. Han fick adressen och efter tio minuter hade han funnit Andreas och genom att söka runt lite efter adresserna på fotografierna, lyckas han hitta även systrarna. De närmaste dagarna kartlade Magnus de olika familjerna och fann dessutom ett barnbarn till Petronella Eliasson, en Delbert Vanvoorhis, född 1922. Bland uppgifterna fanns även även ett telefonnummer! Nu gällde det att sammanställa alla uppgifter och även söka i längderna här hemma för att se om det verkligen kunde stämma och att vi funnit den försvunna släkten i Amerika.

Veckan före den stora branden i Kalifornien som visats på Tv under flera dagar, ringde jag upp ett av de telefonnummer, som vi fått. Mr. Vanvoorhis svarade själv i telefonen och efter att jag presenterat vår hypotes om släktskap kommer så bekräftelsen. Jo, han var barnbarn till

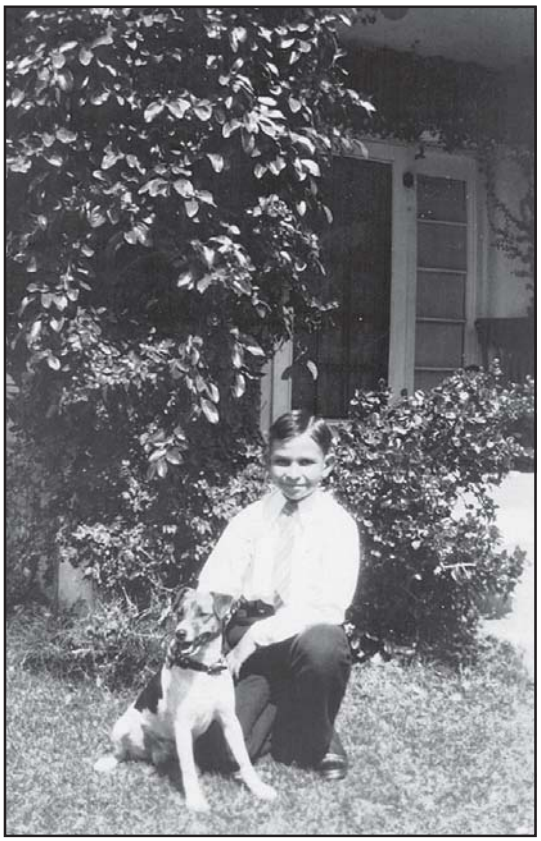

Petronella Eliasson och son till Alfrida, född Petersson. Bland korten fanns ett litet foto av en pojke i 10–12-årsldern med texten, "Delbert and his dog Shorty".

Genom det gamla fotoalbumets hemlighet hade vi äntligen fått kontakt med den amerikanska släkten igen!

Nu skall nya brev korsa Atlanten och kanske kan vi genom detta lokalisera fler släktingar efter både de andra syskonen Andreas och Hilda Eliasson samt Alfrida Vanvoorhis syster Elisabet!

****

Petronella Eliasson, född 1860 i Ängalag, Hov, dotter till Elias Tuvesson och Johanna Persdotter. Hon utbildade sig till lärare och fick en dotter Elisabet. Dottern lämnade hon till sin syster Carolina i Hov, medan hon själv flyttade till Alva socken på Gotland. Petronella gifter sig med arbetaren Alfred Pettersson, född i Alva socken. De fick en dotter Alfrida 1887, men Alfred avled när dottern bara var 3 dagar gammal och Petronella utvandrade till Amerika tillsammans med döttrarna. Troligen har både Petronella och maken Alfred varit i Amerika tidigare, men det är lite oklart och deras vigselort är inte heller funnen. Kanske gifte de sig i Amerika?

Dottern Alfrida gifter sig med Lee Roy Vanvoorhis, vars familj utvandrat från Nederländerna redan på 1650-talet. Alfrida och Lee Roy fick sonen Delbert, född 1922 och som är syssling till min svärmor och hennes syskon.

Torp och torpaminnen

av: Britt Bengtsson

I våra klippböcker i lokalen finns mycket att upptäcka. Här presenteras avskrift ur Öresundsposten 25/8 1985.

Intressant torphistoria från åsens tassemarker

Thure Karlsson ledde torpvandringen som var en del av kursen "Torp och torparminnen" i Vuxenskolans regi i Förslöv. Man samlades uppe vid Knut Olsson gård, Simontorp i Hjärnarp.

Norr om vägen där låg tidigare ett torp, det s k "Källstorpshuset". De första som bodde här var Carl Pettersson och Else Persdotter. Deras dotter Gunilla gifte sig med Nils Bengtsson, som var född i Laholm. 1853 köpte de 22 tunnland jord och byggde en gård söder om lnadsvägen.

Ett stenkummel minner om "Täckarehuset", där Per Johansson och Bengta Nilsdotter hade sitt hem i början av 1800-talet. Från detta torp härstammar kände hembygdsforskaren Nils Kjellsson i Västra Karup.

Vandringen fortsatte vidare på en gammal väg ner till "Knekthuset". Där bodde i början på 1800-talet Per Blixt och Elna Jönsdotter. Deras dotter Bengta gifte sig med Jöns Mårtensson och övertog torpet. Deras son Per Jönsson gift med Petronella Olsdotter samt deras fyra barn, bodde där till 1863, då de flyttade till Vanstad.

Marken häruppe hade Johan Berg och Bengta Persdotter köpt 1853 och byggt en ny gård norr om torpet. Det har varit många ägare sen dess. Jorden är numera avstyckad och i husen bor Harriet Hedenmo, som tidvis bedrivit teaterskola där.

SIMONTORPSGÅRDEN

Ruinerna efter den gamla Simontorpsgården kom man sen fram till. I gamla tider fanns det bara en gård i Simontorp. Ängeltofta har tidigare varit ägare till hela Simontorps by. 1802 begärde Stjärnswärd på Ängeltofta att få sina ägor i Simontorp gränslagda mot övriga omkringliggande byar. Vid den lantmäteri-förrättning som hölls och på den karta som blev uppgjord, visas att de fanns fem torp, utom Simontorpsgården.

På Simontorpsgården bodde då en torpare. År 1850 sålde ägaren till Ängeltofta, Ödmansson, hela Simontorp utom den mark som ligger väster om landsvägen, till J. Lindgren i Vanstad. Efter några år sålde Lindgren ut marken till olika ägare och efter hand har här byggts upp flera gårdar. I byn.

Ett område på ca 32 tunnland såldes till Anders Persson och Gunnel Olsdotter. De byggde en ny gård några hundra meter norr om den gamla Simontorpsgården. De hade gården bara i några år. Därefter kom Nils-Petter Olsson och Boel Svensdotter dit. Gården ägs idag av Folke Linnér.

EGET KRAFTVERK

Ett litet vackert torp, invid en porlande bäck, kom man fram till. Det ägs av Ingrid Åkesson, som hon övertagit efter sina morföräldrar Joel Toft och Emeli Bengtsson. Dessa kom dit 1901. De köpte 8 tunnland jord som de odlade upp. Vid bäcken anlades ett kraftverk, så de var självförsörjande med elström. I en hage här sågs nu några hästar och ett par ungdjur och till vandrarnas förtjusning även en åsna.

Tidigare hade på detta torp bott Bengt-Petter Holmgren och Charlotta Nilsdotter. De hade kommit dit från Hulebäckseröd 1892. Holmgren dog 1896 och några år senare flyttade Charlotta ner till Kristina Linman i Margretetorp.

STAKAHUSET

Vandringen fortsatte i en vacker granskog tills man kom fram till "Stakahuset". Här hade Jöns Olsson och Troen Pålsdotter sitt hem i många år. Dotterna Ana med sina tre s k oäkta barn, dotter, Tilda samt tvillingarna August och Elof, bodde också där.

En ny familj kom dit 1886, nämligen Carl-Petter Bolin och Helena Johansdotter med sina barn. Förutom skötseln av sitt lilla torp hade Bolin hand om sotningen på Ängeltofta, som torpet lydde under. Torpet stod kvar en bit in på 1900-talet.

VÄGAHUSET

"Vägahuset" som låg alldeles intill vägen, därav namnet, kom man sedan strax fram till. I slutet av 1700-talet bodde där Per Jeppsson och Svenborg Olsdotter. Deras dotter gifte sig med husaren Per Markoff. De flyttade 1830 upp till Hulrugered I Östra Karup. Här har sedan bott många torpare. De sista var Johan Hurtig och Anna Olsdotter med barn. Torpet revs på 1850-talet.

HJORTA-ANAN
Ruinerna efter det torp där "Hjorta-Anan" haft sin bostad kom vandrarna sedan till. Och sedan fortsatte man till ruinerna efter en backstuga. Där påträffades den 7 februari 1885 Lars Olsson liggande ihjälfrusen. Även den ökände Petter Larsson bodde där en tid.

TRÖSKAREHUSET
En liten gård som sedan passerades ägs nu av Fride Pettersson. Hans farmors föräldrar Andreas Andersson och Christina Pålsdotter hade köpt gården 1883. Deras dotter Johanna-Christina var gift med Petrus Hising, som var född i "Tröskarehuset" i Vanstad.

Minnesmärket över postrånet 1757 passerades innan man kom fram till gränshuset som numera är skogvaktarboställe.

GRÄNSEN
Sista platsen man kom till var där vägen går över bäcken. Här alldeles intill gick också gränsen en gång mellan Sverige och Danmark, mellan 1645 och 1658. En av deltagarna i vandringen, Sven Petersson i Viken var född där. Hans farfar Alfred Pettersson Ört hade köpt gården i slutet av 1800-talet. En annan av deltagarna, Åke Karlsson i Drängstorp, har också anor härifrån. Hans morfar Jöns Petter Svensson var född där i maj 1851.

Det var således många platser som besöktes på den den här torpvandringen och studieledaren hade många historiska händelser att berätta längs den en gång så farliga vägen över Hallansåsen.

Temakvällar vid månadsmötena och andra begivenheter

Under våren kommer Bjäre Släktring att ha ett tema under månadsmötena. Läs mer om vilka teman, projekt eller utflykter som är planerade för årets första månader.

14 januari kl. 19.00-21.00. Månadsmöte. Magnus informerar om hemsidan och visar bla hur man praktiskt använder forumet.

11 februari kl. 19.00-21.00. Månadsmöte. Vi presenterar vårt eget material.

23 februari kl. 14.00-. Årsmöte med föredrag.

8 mars kl. 09.00-13.00. Vi skriver rent anteckningar och klistrar in fotografier för gravstensinventeringarna.

10 mars kl. 19.00-21.00. Månadsmöte. Bjarne informerar om gravstensinventeringarna i Förslöv och Västra Karup.

15 mars. Släktforskningens Dag, eventuellt på Båstads kommun.

29 mars kl. 09.00-13.00. Vi forsätter arbetet med gravstensinventeringarna.

14 april kl. 19.00-21.00. Månadsmöte. Britt informerar om bouppteckningar och visar våra register.

21 maj kl. 18.00- Vårutflykt utmed gränsen mellan Skåne och Halland, vi tittar på några gårdar i Lya och Finsbo och avslutar med eget kaffe vid Linbastan i Finsbo. Samling vid Hotell Riviera, Båstad.

Läs även kalendern på sidan 16.
Välkomna!

Hov församlings märkvärdigheter 1828

av: Britt Bengtsson

Beskrifning och Förteckning å Houfs Kyrkas märkwärdigheter och tillhörigheter i fölgd af Kongl. Kungörelsen 1828.

Kyrckans ållder kan icke utrönas. Hennes Längd invändigt är 49 ½ aln och Hennes bredd 13 aln. På manssidan innehåller hon 25 bänkar, på Qvinssidan 28, dessutom å Läcktaren 5 bänkar och i Vapenhuset 2ne. Hela kyrkan och tornet är täckt med bly – Vapenhuset med brädspån.

Altartaflan föreställer Christi Uppståndelse. Den är omgifven med Bildhuggare arbete, och har denna underskrift: " Si himla hjelten fin hur han ur grafven går, med segerfanan sin, han allting nu förmår, Bed, att Du saligt här, i hans kraft må uppstå, och sedan evigt ther med honom lefva må".

Nederst läses:

Denna Altartafla är af Houfs församling skänkt till Kyrkans prydnad år 1762.

A. F
Past Loc.

Predikstolen är af Ek, beprydd med Bildhuggare arbete och de 4to Evangelisternas billder. – Öfverst läses: " Beatus que audit verbum Domini et eustedit illed, anno 1677".

Läcktaren innehåller på framsidan fem speglar eller Taflor, hvardera föreställande en Bönpunkt af Fader vår, nemln: 1sta Taflan, tillkomme ditt rike, framställer en billd med uppräckta armar, derofvan en Helgeandsbild och på sidorna änglar. 2no Taflan, Ske din villje och visar en Englabild med vingar, sittande på jordklotet och hållande i handen ett Solglas. - 3dje Taflan, Vårt dageliga bröd, gif oss i dag, En bild med vingar framför en korg med bär, omgifven af Englar vid sidorna. 4de Taflan, Och förlåt oss våra skullder med En ängel hållande i handen en tafla med Ziffror. som han med en duk i handen aftorkar. – Derjemte en bild, som framvisar en mindre tafla med Ziffror.– 5te Taflan, Inled oss icke i frestelse, Ett träd med omslingrad orm, och dervid 2ne billder, hvaraf den ene uppräcker händer och hufvud i höjden. –

Särskilt förekommer i Kyrkan ett stort Crusifix af Träd.

Vid altaret är ett wägguhr uppställt hvarå läses: "Lyssna till mitt Gud, Dödlige påminnen Dig Gud, Tiden Förgängelsen, Evigheten. Mitt råd är njut så lifvet, att Du icke frugtar Döden. – Skänkt af Skepparen Ebbe Bengtsson, dess son Nils Ebbasson samt svärson Pär Svensson i Olastorp Ano 1800 d: 28 Dec;

Funten utgöres af en Uthålkad fyrkantig sten med ett messingsfat öfver af drifvit arbete föreställande i bottnen St Göran som rider öfver draken, hvaromkring läses följande, stora latinska bokstäfver: DEN RIDDERS 100 RIS, GOODTS, MAGHT BENEEMDTEN DRAECK SYNKRAGHT.

I Tornet der ett stort Slaguhr är uppställt, hänga 2ne Ringklockor. – På den förstas ena sida står:

Virat
(vapen med R C XI S)

Öfverst på klockan står: " Deo gloria in Excelsis". På andra sidan läses: " Pulfo aures vistras in Campo, perque Jenestras- Pulfanti Christo gorda aperte- Pastore Canute Thulijno ". Nederst på Klockan står: "Me fécit Lars Wetterholtz Malmö anno 1704".

På den mindre klockan läses följande munkstyl:

fortsättning på nästa sida.

Efterlysningar

Vi efterlyser fler efterlysningar i tidningen. Visst har väl Du också kört fast vid forskningen efter någon av Dina anor? Skicka dina frågor till redaktionen så kan vi förmedla dessa i Bjäreanor.

Efterlysningar

Hör gärna av Er om tips och idéer på utflykter eller andra studiebesök. Det finns många undangömda smultronställen för oss som letar efter gamla husgrunder, husgeråd, vertyg, industriminnen med mera.

fortsättning från föregående sida.

Af Kyrkans Inventarii bok utdrages följande hithörande Märkvärdigare persedlar.

Silfver
1 Kalck och Ditto väger 68 ½ lod
1 förgyllt Oblat ask 12 lod
1 Brud Krona, församlingens

Messing
2ne Ljusstakar
2ne Ljuskronor
1 Funt fat, omnämnt
Måttstock m. m. furusaker

Malm
2ne Klockor, redan beskrifna
1 par malmstakar

Tenn
1 Funt skål

Koppar
1 Fyrkant Vinflaska

Jern
1 Tornuhr, omnämnt
Diverse graftyg m. m.
6 Brandspannar

Böcker och Skrifter
Embets förättningsböcker förbigås
Nya Kyrko Lagsamlingen
Religions Stadgarna
1 gl Danske Ritual
Häffners Choral Bok med Karup
Nya Bibel versionen m. fl.
Pontins Läkare bok

Kläder
1 Ny Mässeskjorta
2ne gla 1 Do gl Prestkappa
1 Messehake af swart Sammet
2ne gla Handdukar
1 gl Satténs Altarkläder
2ne gla altardukar

Trädvaror
1 Klädskåp
1 Bord
1 Ländstol
3ne Bänkar – 5 pallar
1 Straffstock
3 Kyrkokistor
1 Crusifix, omnämnt
1 Likbår m. m.

Diverse
1 Slaguhr, omnämnd
1 Chistall Ljuskrona
Konungens Tal i glas och ram
1 timglas, 1 skepp i taket
Hofpung – Ziffror och tafla

4 vinflaskor

Houf d: 10 oct
1830

G. Nibelius

Bengt Svensson

Pehr Olsson
Constit: ombud

Pehr Pehrsson
Kyrkovärd

Efterlysningar

Det finns utan tvekan många bland våra medlemmar som har något intressant att berätta om när det gäller släkt och hembygdsforskning. Det kan vara både som artikel i Bjäreanor och på hemsidan eller rent av som föreläsning på någon av våra träffar. Hör av Er!

Forumet på föreningens hemsida

av: Magnus Persson

Som de flesta av er säkert vet vid det här laget så har Bruno lämnat över driften av hemsidan till undertecknad. I samband med detta har layouten på hemsidan gjorts om från grunden. Den nya hemsidan har en menyrad till vänster och ett kalendarium till höger på startsidan. Detta för att hemsidan ska vara enkel att överblicka. Mellan menyn och kalendariet kommer olika nyheter att presenteras.

Den största och viktigaste nyheten på den nya hemsidan är forumet. På forumet kan man ställa och besvara frågor och diskutera med andra medlemmar. Detta är speciellt viktigt då de flesta av föreningens medlemmar inte längre bor på Bjärehalvön. Genom forumet får dessa en möjlighet att vara delaktiga i föreningen och lära känna andra medlemmar.

För att kunna skriva och delta i diskussionerna på forumet så måste man registrera sig. Detta är tyvärr en nödvändig procedur eftersom annars skulle forumet dränkas i spam och skräpmeddelanden. Endast de två efterlysningsrubrikerna är öppna även för ickemedlemmar.

För att gå med i forumet så klicka på texten "Gå med i forumet" som står uppe till höger i mitten av forum sidan. Efter att du gjort detta kommer en sida med ett registreringsavtal upp. Detta avtal innebär att du själv är ansvarig för vad du skriver på hemsidan och att vi som administrerar forumet har rätt att ta bort inlägg som strider mot detta. Om du accepterar vilkoren kommer du till en sida där registeringsinformationen ska fyllas i. Sidan innehåller en mängd uppgifter och inställningsmöjligheter, men de flesta av dessa behöver man inte bry sig om. De rutor som måste fyllas i är: Användarnamn, E-postadress, Lösenord, Fyll i lösenordet igen och Bekräftelsekod rutan. Användarnamnet skall vara ditt förnamn och efternamn. Inga andra varianter kommer att accepteras.

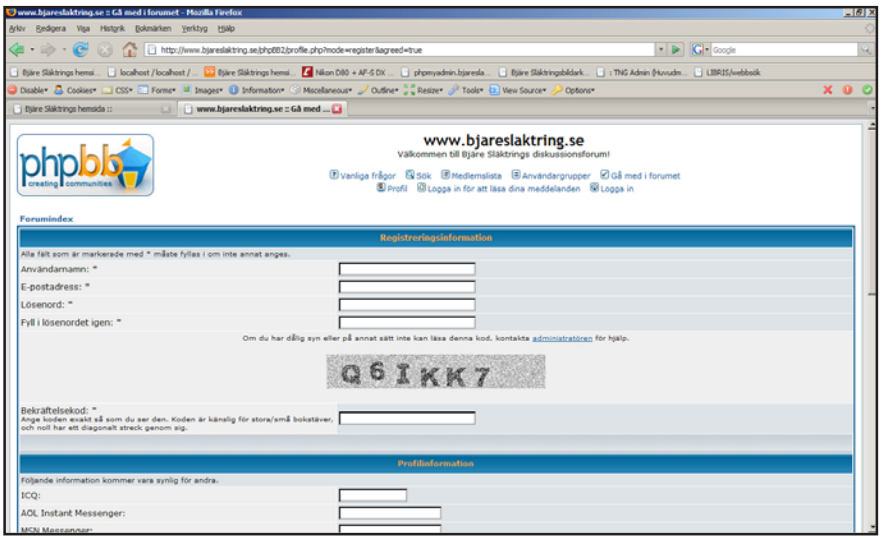

E-postadressen ska vara **din** epostadress. Lösenordet får du välja själv men du måste fylla i det även i "Fyll i lösenordet igen". Detta är en kontroll så att du kommer ihåg ditt lösenord. Det sista du måste fylla i är "Bekräftelsekod" rutan. I denna ska du skriva de sex tecken (siffror och bokstäver) som står i det grå fältet precis ovanför rutan. OBS, du måste skriva exakt som det står (koden är känslig för stora och små bokstäver). Detta är tyvärr en nödvändighet eftersom det numera finns datorprogram som kan registera falska användare för att sprida reklam på forumen och detta försvårar för sådana program.

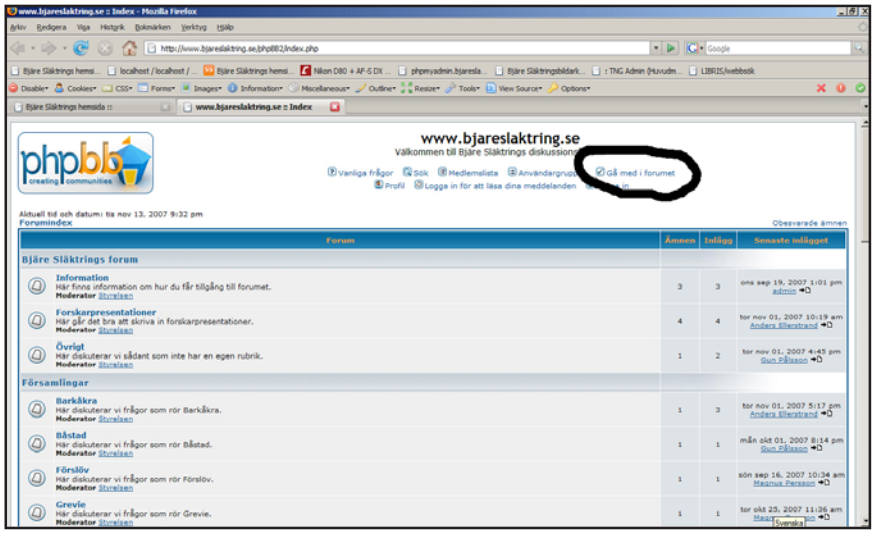

Resten av fälten kan du fylla i om du vill, men det är ingen nödvändighet. Det sista du måste göra är att klicka på "Skicka" längst ned på sidan. Efter det så får jag ett epostmeddelande om att du har registerat dig och efter att jag kontrollerat att du är medlem så kommer du att få ett välkommenmeddelande i din epost och sedan är det bara att börja använda föreningens forum.

Vem är vem med Bjäreanknytning?

Utdrag ur boken ”Vem är vem?” från 1948, Skånedelen

framtagen av: Georg Ohlsson

T-Ö

Tell, Yngve Samuel, kyrkoadjunkt, Kattarp, f. 2 juli 1909 i Barkåkra, Krist. län, av järnvägstjänsteman Tellander Tell o. Ingrid Maria Emerentia Samuelsson. Gift m. Judit Svensson. - Studentexamen i Lund 1930, teol. fil ex. 1931, teol. kand., prakt. teol. prov o. prästv. f. Lunds stift 1936. Pastorsadj. i Barkåkra, kyrkoadj. i Välinge o. Kattarp sedan 1943.

Tholén, Sven Henry, folkskollärare, Skälderviken, f. 26 april 1911 i Göteborg av A. Tholén o. Hulda Hugosson. Gift 1941 m. Margareta Bjärholm. Barn: Birger f. 1942, Ingrid f. 1944. - Realex. i Göteborg 1927, folkskoll.ex. där 1934. Vik. folkskoll. i Barkåkra 1934, ord. där sedan 1935. Sekr. o. instr. i Skäldervikens luftsk.fören., rev. f. kyrkans räkenskaper, fd rev. f. kommunens räkensk., led. av kommunfullmäktige o. kyrkofullm., kommunnämnd, fattigvårdstyr., skolstyr., o. biblioteksstyr., v. ordf. i barnavårdsnämnd, kronans ombud i taxeringsnämnd. Led. av styr. f. Barkåkra Sparbank.

Thulin, Johannes Laurentius, kyrkoherde, Västra Karup, f. 2 januari 1885 i Simris, Krist. län av v. pastorn Andreas Thulin o. Ingrid Rasmusson. Gift 1924 m. Betty (Bettan) Andersson. Barn: Eskil f. 1928, Harald f. 1939, Kjell f. 1943. - Stud. ex. i Lund 1903, teol. fil. ex. 1904, teol. kand., prakt. teol. prov o. prästv. f. Lunds stift 1909. Past.adj. i Asarum, v. past. i N. Mellby, Löderup, Ö. Vemmerlöv, N. Åsum, v. kommin. i Kristianstad, tf. kyrkoh. i Ullstorp, kyrkoh. i Västra Karup o. Torekov sedan 1935. Ordf. i kyrkostämma, kyrkofullm., folkskolstyrelsen o. taxeringsnämnd, miss.styr. omb., insp. f. föreläsningsföreningen.

Wargren, Helmer Evald, förste hamnfogde. Landskrona. Född 5 december 1902 i Torekov, Krist. län av lotsförman C. L. Wargren o. Hilda Johansson. Gift 1929 m. Dorothea (Thea) Sjölin. Barn: Lilian f. 1930, Bodil f. 1931. - Realex. 1919, styrm.ex. 1926, sjökaptenex. 1927, lotsex. 1936, Andre o. förste styrman i ol. red. 1927 - 1935, e. lots i Landskrona 1936 - 1938, förste hamnfogde där från 1938. DFrM (Dansk? Frihetsmedalj).

Weister, Hjalmar Sigfrid, folkskollärare, Ängelholm, f. 3 juli 1889 i Västra Karup, Krist. län. Gift 1912 m. Teresia Hansson. Barn: Inga f. 1913, folkskoll. (g. m. övn. skollär K. A. Kalin), Växjö, Gösta f. 1916, lärov.adj., Malmö, Stig f. 1920, landskont., Halmstad, Birgit f. 1922, fil. mag. - Folkskol.ex. i Lund 1910. Vik. folkskoll. i Lomma 1910, Västra Karup 1912, ord. i Höja 1913, i Ängelholm sedan 1923. Kamrer v. Höja o. Starby Sparbank 1914 - 23, förest. f. Ängelholms föreläsningsförening sedan 1936, styrelseled. o. kassör f. Ängelholms skollovsskola sedan 1936.

Werger, Sven **Yngve**, domkyrkokomminister, Lund, f. 13 maj 1907 i Hjärnarp, Krist. län. Gift m. Vivi Andréll. Barn: Sven f. 1939, Torgny f. 1943, Urban f. 1946. - Stud.ex. i Lund 1925, fil.kand. 1926, teol.kand., prakt. teol. prov o. prästvigd f. Lunds stift 1929. V. Past. i Hjärnarp, adj. i Ö. Strö, kyrkoadj. i Lund 1932, domkyrkovicepast. i Lund 1939, domkyrkokommin. där sed. 1943.

Werner, Karl Magnus, ämneslärare, Malmö, f. 17 oktober 1880 i Västra Karup, Krist. län. Gift m. Hanna Zetterholm. - Folkskoll.ex. 1902, behör. f. anst. v. prakt. mellansk. 1915. Stud.resa t. Tyskland 1909. Lär. v. Förslövs folkskola 1903 - 04, v. Malmö borg.sk. sedan 1915, Malmö stads yrkesskola sedan 1920. Led. av kyrkoråd. 1915, kyrkovärd 1928, led. av kyrkofullm. 1931, av samfällda kyrkoråd sedan 1928 av fattigvårdsstyr. m.m., v. ordf. i kyrkoråd. Ekonominämnd i kyrkofullm. valberedn., led. av boställsnämnd o. styrelseled. i likalavd. av Riksfören f. svenskh. bev. i utl. Skrivit läroböcker tillsammans med andra författare i religionskunskap o. kyrkohistoria m.m. RVO 1939.

Vinke, Henry Malte. folkskollärare. Förslövsholm, f. 28 november 1904 i Ö. Nöbbelöv, Krist. län. Gift 1930 m. Margareta Olsson. Barn: Boel f. 1937, Tomas f. 1940. - Realex. i Simrishamn 1920, folkskollärarex. i Lund 1925. Vik. folkskollärare i Brantevik 1926, i Ystad 1927, i Förslövsholm 1927 o. ordinarie där sedan 1930, tillsynslärare sedan 1938. Ordf. i fattigvårdstyr., Barnavårdsnämnd, brandstyr. o. taxeringsnämnd, rev., led. av kommunfullm., kyrkofullm., skolstyr. o. valnämnd. Skånes gymnastikförbund Splak.

Internet-adresser

Bjäre Släktring:
www.bjareslaktring.se

Sveriges Släktforskarförbund, Rötter:
www.genealogi.se

Släktforskarförteckning:
www.abc.se/m2976/ssff

Skånes Genealogiska Förbund:
www.sgf.m.se

Datorhjälp i Släktforskning DIS:
www.dis.se

Mormonernas register:
www.familysearch.org

Demografiska Databasen S Sverige (DDSS):
www.ddss.nu

Skånsk Släktforskning, Anders Bergs hemsida:
www.algonet.se/anderzb/genea/skane.htm

Slägthistorisk foren. f Storkdbenhavn:
www.danbbs.dk/~kbh09

Svenska släktforskarlänkar:
www.so1ace.mh.se/~b1asta/swe1links.htm

Släktforskningslänkar:
www.kultur.nu/arkiv/slaktforskning

Kalender

Januari

Måndag 14/1 kl. 19.00-21.00
Månadsträff. Info om hemsidan

Tisdag 22/1 kl. 13.30-16.00
Öppet Hus

Onsdag 30/1 kl. 19.00-21.00
Öppet hus

Februari

Måndag 11/2 kl. 19.00-21.00
Månadsträff. Presentation av föreningens material

Lördag 23/2 kl. 14.00-
Årsmöte med föredrag
Plats: Förslövs församlingshem

Mars

Lördag 8/3 kl. 9.00-13.00
Arbete med gravstensinventeringar

Måndag 10/3 kl. 19.00-21.00
Månadsträff. Info om gravstensinventeringarna i Förslöv och Västra Karup

Lördag 15/3
Släktforskningens dag, ev Båstads kommun

Tisdag 18/3 kl. 13.30-16.00
Öppet Hus

Lördag 29/3 kl. 9.00-13.00
Arbete med gravstensinventeringar

April

Onsdag 2/4 kl. 19.00-21.00
Öppet hus

Måndag 14/4 kl. 19.00-21.00
Månadsträff. Info om bouppteckningar och föreningens register

Tisdag 22/4 kl. 13.30-16.00
Öppet Hus

Maj

Måndag 12/5 kl. 19.00-21.00
Månadsträff

Onsdag 21/5 kl. 18.00-
Vårutflykt utmed gränsen mellan Skåne och Halland, vi tittar på några gårdar i Lya och Finsbo och avslutar med eget kaffe vid Linbastan i Finsbo.
Samling vid Hotell Riviera, Båstad

Juni

Måndag 9/6 kl. 19.00-21.00
Månadsträff

Juli

Måndag 14/7 kl. 19.00-21.00
Månadsträff

Några dagar under juli månad
Släktforskning i Boarp.
Se mer information på hemsidan.

Släktforskarprogram

Anarkiv 5.3
www.datadux.se/anarkiv

Andata
home1.swipnet.se/~w-10898/index.html

Disgen 8
holger.aland.net

Genesis
www.candil.se

Holger 5.0
holger.aland.net

Min Släkt
www.dannbergsdata.se

Reunion (endast för Macintosh)
www.gensoft.se

Win-Family
www.jamodat.dk

Genline

Genline finns tillgängligt på Båstads bibliotek.

Föreningens dator

Annat intressant material i digital form för släktforskare finns i föreningens dator. Den kan nyttjas vid alla våra träffar och möten. Det finns en hel del material som är lokalt förankrat.

Berätta lite om Er forskning

Skriv gärna en artikel i Bjäreanor. Vi är många som är intresserade.

Hör av Dig till någon i redaktionen: Ove Johansson, Bjarne Larsson eller Georg Ohlsson. Adresser och telefonnummer finner Du på sidan 2.

Hemsidor

Har Ni en egen hemsida, tillägg eller ändringar till förteckningen här intill så hör av Er till Georg Ohlsson så lägger vi in den i nästa nummer av Bjäreanor.
Tel: 0431-43 17 81
e-post: georgohlsson@home.se

Lämna Er e-post adress

till Britt Bengtsson.
Tel: 0431-207 64
e-post: brittbgen@ektv.nu

INNEHÅLL:

Styrelse och aktuell information		sid 2
Ur ordförandens synvinkel	Bjarne Larsson	3
Inbjudan till Årsmöte	Föreningsinfo	3
Ebner Nelson	Magnus Persson	4-6
Ett fotoalbums hemlighet	Gun Pålsson	7
Torp och torpaminnen	Britt Bengtsson	8-9
Temakvällar vid månadsmötena	Föreningsinfo	9
Hov församlings märkvärdigheter 1828	Britt Bengtsson	10-11
Forumet på föreningens hemsida	Magnus Persson	12
Vem är vem med Bjäreanknytning?	genom Georg Ohlsson	13
Redaktörens sidor med kalender	Red.	14-15

Porto
betalt

Sverige

B

Föreningsbrev

Returadress:
Georg Ohlsson
Bäckvägen 6
260 91 FÖRSLÖV