



Bjärearnor

2009



NR 1





Bjäre Släktring

Föreningens lokal: Församlingshemmet, Hallavaravägen i Hov

Bjäre Släktring bildades den 23 januari 1964

Postgiro 83 82 59-0

Medlemsavgift 140:-

Styrelse

Ordf Bjarne Larsson

Svartbrödragatan 9, 264 35 Klippan
073-0204328

e-post: bjarne.lar@telia.com

V ordf Thommy Svensson

Värmdögatan 19, 257 33 Rydebäck
042-22 29 17

e-post: thommy@bjareslaktring.se

Sekr Gun Pålsson

Tuvelyckans gård, Mellanvägen 176,
269 96 Båstad

0431-742 21

e-post: bengt.palsson@n.lrf.se

Kassör Göran Toral

Ängalagsvägen 109, 260 93 Torekov
0431-36 44 11

V kassör Ove Johansson

Långgårdsvägen 22, 260 91 Förslöv
0431-45 14 09

e-post: ovej1948@hotmail.com

Magnus Persson

Folkparksvägen 3 C, 227 30 Lund
046-37 25 18

e-post: magnus_c.persson@hist.lu.se

Georg Ohlsson

Bäckvägen 6, 260 91 Förslöv
0431-43 17 81

e-post: georgohlsson@home.se

Lennart Wallin

Faritslöv Pl 5465, 269 95 Båstad
0431-36 61 19

e-post: lennartwallin@tele2.se

Ulf Holm



Möten och träffar

• Månadsträffar

varje 2:dra måndag kl. 19.00 varje
månad hela året. OBS! I april är månad-
sträffen flyttad till tisdagen den 14 april.

• Årsmöte

i februari 2010.

• Öppet hus

Tisdag 23/6 kl. 13.30-16.00

Onsdag 29/7 kl. 10.00-17.00

sommaröppet

Tisdag 25/8 kl. 13.30-16.00

Tisdag 8/9 kl. 19.00-21.00

Tisdag 29/9 kl. 13.30-16.00

Tisdag 6/10 kl. 19.00-21.00

Tisdag 27/10 kl. 13.30-16.00

Tisdag 24/11 kl. 13.30-16.00

Måndag 14/12 kl. 19.00-21.00

Julavslutning

OBS! Veckodagarna och tiderna.

Observera även att Bjäre Släktring
har bytt föreningslokal.

Församlingshemmet på Halla-
varavägen i Hov.

Se även kalendern på sidan 10 för
andra arrangemang.

Bjäreanor

Medlemstidning med 2-3 nr/år.

I redaktionen: Ove Johansson, Bjarne
Larsson och Georg Ohlsson.

Ansvarig utgivare: Bjarne Larsson.

Prod: Grafiska förmedlingen Gorgart,
Förslöv 2009.

Hemsidan

www.bjareslaktring.se

Hemsidan uppdateras kontinuerligt.

Ansvarig: Magnus Persson.

e-post: magnus_c.persson@hist.lu.se

Bjäre Släktring har

- ett stort arkiv med avskrifter ur alla socknar i Bjärebygden, S Halland m.m
- microfilmer och microkort
- databaser på CD-Rom och i dator
- bibliotek med böcker från olika orter
- diverse antavlor

Släktringen lånar ut

- avskrifter 10:-/månad
- filmrullar 5:-/månad
- filmapparat 25:-/månad. Fri hyra av filmrullar ingår

Föreningen är ansluten till

Skånes Genealogiska Förbund

Sammanhållande organ för släktforskare som är verksamma eller arbetar med skänkt material.

Adress: Box 1672, 221 01 Lund

Postgiro: 53 79 37-5

Bjäre Släktring är genom Skånes Genealogiska Förbund (SGF) ansluten till vårt riksförbund **Sveriges Släktforskarförbund**.

Sammanhållande organ för den svenska släktforskarörelsen för att gagna

medlemmarnas intressen och öka förståelsen för släktforskningen som kulturfaktor, ideell rörelse och vetenskap.

Adress Stockholm

Box 30222

104 25 Stockholm

Besöksadress:

Warfvinges väg 16

08-695 08 90

Adress Göteborg

Tredje Långgatan 39

031-42 33 11

Ur ordförandens synvinkel

av: Bjarne Larsson

Tiden går och det är dags att blicka tillbaka några månader för att se vad som har hänt.

Det har varit ett årsmöte den 16 februari i Grevie församlingshem med sedvanliga årsmötesförhandlingar. Kvällen avslutades med att vår tidigare kassör Britt Bengtsson höll ett intressant och lärorikt föredrag om vad man kan läsa ut ur en bouppteckning och var man kan finna dem.



Släktforskningsdag den 21 mars var vi i Båstads kommuns lokaler och kommunen ställde upp med Genline och 8 datorer.

På SGF:s stämma i Tomelilla den 28 mars representerade vi med några ombud.

Det stora som har hänt är att vi har fått ny lokal och den finns i församlingshemmet i Hov. Vi flyttade dit allt vårt material lördagen 2 maj och den 11 maj hade vi vårt första månadsmöte. Det var bara positiva ord om den nya lokalen. Så många som 40 personer besökte oss mellan 15.00 och 21.00.

Jag vill rikta ett stort TACK till alla som har hjälpt till med flytten.

För att se vad som kommer att hända i sommar med olika aktiviteter och aktuella öppettider bör ni gå in på vår hemsida www.bjareslaktring.se

Ha en riktigt bra sommar
Bjarne Larsson
ordförande

Bjäre Släktrings styrelse
önskar alla medlemmar

en riktigt härlig sommar
och en kommande period
med mycket intressant
släktforskning.





Resultaträkning för Bjäre Släktring

Redovisat av kassör Göran Toral

	Perioden	Period fg år
Rörelsens intäkter och lagerförändring		
Nettoomsättning		
3010 Försäljning material	80,00	-4 523,00
3011 Försäljning böcker o CD	4 278,50	0,00
3020 Materialutlåning	1 093,00	-1 266,00
3030 Servering	775,00	-910,00
3040 Intäkter arrangemang	2 050,00	0,00
S:a Nettoomsättning	8 276,50	-6 699,00
Övriga rörelseintäkter		
3900 Medlemsavgifter	21 000,00	-17 990,00
3987 Kommunala bidrag	5 000,00	-5 500,00
3990 Övr ersättn och intäkter	25,00	0,00
S:a Övriga rörelseintäkter	26 025,00	-23 490,00
S:a Rörelseintäkter och lagerförändring	34 301,50	-30 189,00
Rörelsens kostnader		
Råvaror och förnödenheter m.m		
4010 Inköp material och varor	-5 160,00	0,00
4030 Inköp servering	-1 039,00	0,00
S:a Råvaroroch förnödenheterm.m	-6 199,00	0,00
Bruttovinst	28 102,50	-30 189,00
Övriga externa kostnader		
5010 Lokalhyra	-5 850,00	2 400,00
5090 Övr kostnader hyrd lokal	-65,00	0,00
5410 Förbrukningsinventarier	-3 918,00	734,50
5460 Förbrukningsmaterial	-379,00	0,00
6110 Kontorsmaterial	-759,00	823,00
6150 Trycksaker/Medlemstidning	-3 500,00	4 875,00
6230 Internet	-205,00	0,00
6250 Porto	-2 174,00	2 306,00
6310 Företagsförsäkringar	150,00	1 500,00
6970 Tidningar, facklitteratur	-210,00	0,00
6981 Medlemsavgifter, externa	-4 177,00	4 582,00
6985 Kostn. mässor, konferenser o möten	-1 215,00	0,00
6990 Övriga kostnader	-764,00	768,20
S:a Övriga externa kostnader	-23 066,00	17 988,70
Personalkostnader		
7330 Bilersättningar	-1 044,00	0,00
7370 Representationsersättningar	0,00	3 341,90
S:a Personalkostnader	-1 044,00	3 341,90
S:a Rörelsens kostnader inklråvaror m.m	-30 309,00	21 330,60
Rörelseresultat före avskrivningar	3 992,50	-8 858,40
Avskrivningar		
7830 Avskrivn. maskiner o inventarier	0,00	1 000,00
S:a Avskrivningar	0,00	1 000,00
Rörelseresultat efter avskrivningar	3 992,50	-7 858,40
Rörelseresultat före finansiella intäkter och kostnader	3 992,50	-7 858,40
Resultat från finansiella investeringar		
Övriga ränteintäkter och liknande resultatposter		
8310 Ränteintäkter	372,84	-203,17
S:a Övriga ränteintäkter och liknande resultatposter	372,84	-203,17
Räntekostnader och liknande resultatposter		
8490 Övriga finansiella kostnader	-1 266,00	837,50
S:a Räntekostnader och liknande resultatposter	-1 266,00	837,50
S:a Resultat från finansiella investeringar	-893,16	634,33
Resultat efter finansiella intäkter och kostnader	3 099,34	-7 224,07
Resultat före bokslutsdispositioner och skatt	3 099,34	-7 224,07
Resultat före skatt	3 099,34	-7 224,07
Beräknat resultat	3 099,34	-7 224,07
8999 Redovisat resultat	-3 099,34	7 224,07

Vi har flyttat! Bilder från vår nya föreningslokal



foto: Ove Johansson



Den 11 maj hade Bjäre Släktring det första månadsmötet i nya föreningslokalen i församlingshemmet på Hallavaravägen i Hov.



Arkivens dag

den 7 november
med tema

”Liv och död”

Tid och plats kommer att meddelas på hemsidan.



Spanska sjukan på Bjäre

Av: Gun Pålsson

För drygt 90 år sedan drabbades Bjäre, Sverige och världen av spanska sjukan.

Hösten 2005 fastställde amerikanska forskare att viruset som orsakade spanska sjukan var utvecklat ur en fågelinfluensa. Skillnaden mot den fågelinfluensa som finns idag är att det är fåglar som smittar människor, medan spanska sjukan smittade mellan människor.

Spanska sjukan kallas så för att man först uppmärksammande den i det neutrala Spanien i maj månad 1918, men då hade sjukdomen grasserat bland soldaterna på västfronten. Mellan 50 och 100 miljoner människor i världen dog i sviterna av pandemin. Det var fler än de som dog på slagfälten under första världskriget mellan 1914-1918. I Sverige dog omkring 40.000 människor.

Den värsta sorten var när viruset blixtnabbt tog sig ner i lungorna, vilket snabbt fyllde lungorna med väska.

Till Sverige kom Spanska sjukan med ett fall cirka två månader senare, medan Bjärehalvön och Östra Karup drabbades först med de första dödsfallen den 28 september i Förslöv och Hjärnarp och dagen efter med ett fall i vardera Båstad och Östra Karup.

De flesta socknarna hade dödsfall fram till och med februari 1919, medan Hjärnarp fick sitt sista fall så sent som 14 augusti 1919.

Antal dödsfall där Spanska sjukan är antecknat som dödsorsak i dödböckerna för de olika församlingarna under 1918 och 1919.

Grevie	12 dödsfall mellan 1/10 1918
- 19/2 1919	
Förslöv	15 dödsfall mellan 28/9 1918
- 10/2 1919	
Hov	4 dödsfall mellan 13/11 - 7/12 1918
Båstad	10 dödsfall mellan 29/9 1918
- 16/2 1919	
Hjärnarp	22 dödsfall mellan 28/9 1918
- 14/8 1919	
Torekov	9 dödsfall mellan 18/10 - 2/12 1918
Västra Karup	15 dödsfall mellan 2/10 1918
- 14/4 1919	
Östra Karup	9 dödsfall mellan 29/9 1918
- 3/5 1919	

Källor: Dödböcker och artikel i Dagens Nyheter publicerad 2/4 2006.

Efterlysningar

Har Du något material som Du lånat av Bjäre släktring och inte kunnat lämna på länge? Du har kanske svårt att komma på någon av våra träffar för att lämna in det. Hör gärna av Dig till någon i styrelsen så kan vi säkert lösa det problemet.

Efterlysningar

Det finns utan tvekan många bland våra medlemmar som har något intressant att berätta om när det gäller släkt och hembygdsforskning. Det kan vara både som artikel i Bjäreanor och på hemsidan eller rent av som föreläsning på någon av våra träffar.
Hör av Er!

Fler konfirmationskort?

Jag söker konfirmationskort från hela Bjäre.
Hör av er och berätta vad ni har till
Thommy Svensson
thommy@bjareslaktring.se

Aktuella aktiviteter!

Gå in på Bjäre Släktrings hemsida.
Här hittar ni information om eventuellt extra öppet hus, föredrag eller temakvällar.
www.bjareslaktring.se

Stenar i Förslöv

Av: Ove Johansson

Under de senaste 40 åren har fyra stenar med bokstäver och årtal hittats i jorden. De två första kom i dager redan på 60-talet enligt innehavaren.

När man breddade vägen mellan Förslöv och Margretetorp vid Hjältabacken i Förslövs kom en vägarbetare in och överlämnade två stenar de funnit under jord vid vägkanten. Den ene har årtalet 1759 inristat och under det står det med versaler HPD. Denna liknar en gravsten där namnet slutar med ett D (dotter) eller S (son).

Den andra stenen har bokstäverna KSDR med årtalet 1794 nertill. Då de legat intill en gammal väg skulle det kanske kunna röra sig om så kallade väghållningsstenar.

De jordägande bönderna var ansvariga för väghållningen under det gamla bondesamhällets tid. Detta lagstadgades redan i de gamla landskapslagarna. Man hade olika väglotter att sköta. Då lantmäteriet inrättades 1628 gjordes så kallade väglottsdelningar. I längderna numrerades de och det antecknades vilken bonde som var väghållare. De bönder som inte gjort ett fullgott arbete fick en anmärkning under den årliga vägsyningen. Bönderna satte upp så kallade väghållningsstenar där deras lotter var belägna. Vanligtvis var de av trä men kunde också vara av sten. På dessa stenar kunde man läsa information. År 1891 fick Sverige sin första vägslag, som trädde i kraft fyra år senare. Innan dess var det Byggningsbalken som handhavde vägfrågorna.



För att återgå till stenfynden i Förslöv så hittades de två andra stenarna på en tomt rakt västerom kyrkan. Innehavaren skulle för cirka 10 år sedan gräva bort en hög i trädgården då han fann två stenar med årtal och bokstäver på. Då jag nu besökte platsen fanns tyvärr bara den ena då en av stenarna gått itu. Troligtvis skulle den finnas någonstans på tomten. Den som fanns kvar har årtalet 1785 med bokstäverna EODK ristade undertill. Om detta är en väghållningssten eller något annat vet jag ej. Om det finns någon som har svaret eller ett bra förslag så hör gärna ev er till föreningen, så kanske vi får en lösning på stenarnas ursprung och uppgift.

Konfirmations- och skolkort

Av: Thommy Svensson



Konfirmation 19220408 i Torekov.

I främre raden från vänster nr 4 Hilda Pettersson född 19080430 Varan 3



Konfirmation 1930 Östra Karup. Om Ni känner igen någon eller några var god skicka svar till Thommy Svensson thommy@bjareslaktring.se



Ovan:

Skolklass från Västra Karups skola omkr. 1911-1913 ?

3:e raden nummer 7 från vänster Ebba Alise Persson född
1904-02-27 Boarp 1

Om Ni känner igen någon eller några var god skicka svar till Thommy Svensson
thommy@bjareslaktring.se

Konfirmationskort från Västra Karup?

Jag söker konfirmationskort från Västra Karup från år 1933.

Om ni har detta kort var god tag kontakt med Thommy Svensson thommy@bjareslaktring.se

Efterlysning

Detta foto till höger har en egen liten historia. Det har varit ett bakstycke i en tavelram som Lennart Wallin har med sina släktingar på. När det kortet togs ut för scanning, då upptäckte han fotot på bakstycket och nu undrar han om det är någon som känner till familjen på kortet. Fotograf var Sigrid Graff, Båstad.

Om ni känner igen någon eller några svara till Thommy Svensson thommy@bjareslaktring.se

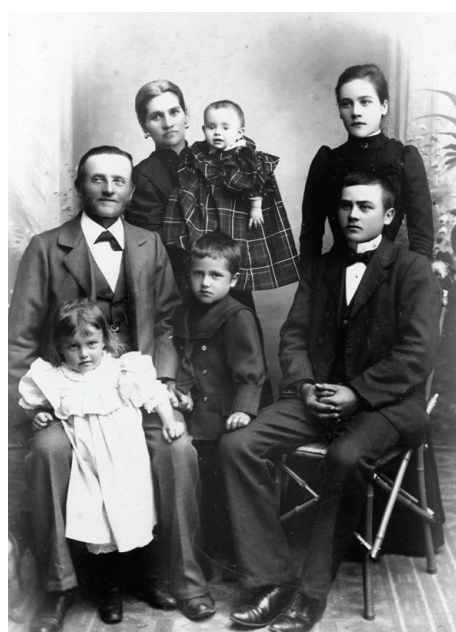



Internet-adresser

Bjäre Släktring:

www.bjareslaktring.se

Sveriges Släktforskarförbund,
Rötter:

www.genealogi.se

Släktforskarförteckning:

www.abc.se/m2976/ssff

Skånes Genealogiska Förbund:

www.sgf.m.se

Datorhjälp i Släktforskning DIS:

www.dis.se

Mormonernas register:

www.familysearch.org

Demografiska Databasen S Sverige
(DDSS):

www.ddss.nu

Skånsk Släktforskning, Anders
Bergs hemsida:

www.algonet.se/anderzb/genea/skane.htm

Slägthistorisk foren. f

Storkdbenhavn:

www.danbbs.dk/~kbh09

Svenska släktforskarlänkar:

www.solace.mh.se/~b1asta/swe1links.htm

Släktforskningslänkar:

www.kultur.nu/arkiv/slaktforskning

Kalender

Juni

Måndag 8/6 kl. 19.00-21.00
Månadsträff

Tisdag 23/6 kl. 13.30-16.00
Öppet hus

Juli

Måndag 13/7 kl. 19.00-21.00
Månadsträff

Onsdag 29/7 kl. 10.00-17.00
Sommaröppet

Augusti

Måndag 10/8 kl. 19.00-21.00
Månadsträff

Tisdag 25/8 kl. 13.30-16.00
Öppet hus

September

Tisdag 8/9 kl. 19.00-21.00
Öppet hus

Måndag 14/9 kl. 19.00-21.00
Månadsträff

Tisdag 29/9 kl. 13.30-16.00
Öppet hus

Oktober

Tisdag 6/10 kl. 19.00-21.00
Öppet hus

Måndag 12/10 kl. 19.00-21.00
Månadsträff

Tisdag 27/10 kl. 13.30-16.00
Öppet hus

November

Lördag 7/11

Arkivens dag Tema: Liv och död

Tid och plats meddelas på hemsidan

Måndag 9/11 kl. 19.00-21.00
Månadsträff

Tisdag 24/11 kl. 13.30-16.00
Öppet hus

December

Måndag 14/12 kl. 19.00-21.00
Julavslutning

För uppdaterad kalender:

www.bjareslaktring.se

Där ingen annan plats anges gäller
föreningslokalen i församlingshemmet
på Hallavaravägen i Hov.



Släktforskarprogram

Anarkiv 5.3

www.datadux.se/anarkiv

Andata

home1.swipnet.se/~w-10898/index.html

Disgen 8

holger.aland.net

Genesis

www.candil.se

Holger 5.0

holger.aland.net

Min Släkt

www.dannbergdata.se

Reunion (endast för Macintosh)

www.gensoft.se

Win-Family

www.jamodat.dk

Genline

Genline finns tillgängligt på
Båstads bibliotek.

Föreningens dator

Annat intressant material i
digital form för släktforskare
finns i föreningens dator. Den
kan nyttjas vid alla våra träffar
och möten. Det finns en hel del
material som är lokalt förankrat.



Berätta lite om Er forskning

Skriv gärna en artikel i Bjäreanor. Vi är många som är intresserade.

Hör av Dig till någon i redaktionen: Ove Johansson, Bjarne Larsson eller Georg Ohlsson.

Adresser och telefonnummer finner Du på sidan 2.

Hemsidor

Har Ni en egen hemsida, tillägg eller ändringar till förteckningen här intill

så hör av Er till Georg Ohlsson

så lägger vi in den i nästa

nummer av Bjäreanor.

Tel: 0431-43 17 81

e-post: georgohlsson@home.se

Lämna Er e-post adress

till Britt Bengtsson.

Tel: 0431-207 64

e-post: georgohlsson@home.se

INNEHÅLL:

Styrelse och aktuell information	sid	2
Ur ordförandens synvinkel	Bjarne Larsson	3
Ekonomi	Göran Toral	4
Bilder från vår nya föreningslokal	Ove Johansson	5
Spanska sjukan på Bjäre	Gun Pålsson	6
Stenar i Förslöv	Ove Johansson	7
Konfirmations- och skolkort	Thommy Svensson	8-9
Efterlysning/Identifiering	Thommy Svensson	9
Redaktörens sidor med kalender	Red.	10-11

**Porto
betalt**

Sverige

B

Föreningsbrev

Returadress:
Georg Ohlsson
Bäckvägen 6
260 91 FÖRSLÖV
