Bjäreanor

2007 NR 2

Bjäre Släktring

Föreningens lokal: Mercurivägen 9, Förslöv
Bjäre Släktring bildades den 23 januari 1964
Postgiro 83 82 59-0 **Medlemsavgift 120:-**

Styrelse

Ordf Bjarne Larsson
Svartbrödragatan 9, 264 35 Klippan
073-0204328
e-post: bjarne.lar@telia.com

V ordf Thommy Svensson
Värmdögatan 19, 257 33 Rydebäck
042-22 29 17
e-post: thommyrydebeck@telia.com

Sekr Gun Pålsson
Tuvelyckegård, 269 66 Båstad
0431-742 21
e-post: bengt.palsson@n.lrf.se

Kassör Britt Bengtsson
Bjärevägen 73, 262 61 Ängelholm
0431-207 64
e-post: brittbgen@ektv.nu

V kassör Ove Johansson
Långagärdsvägen 22, 260 91 Förslöv
0431-
e-post: ovej1948@hotmail.com

Christel Lindström
Mangårdsvägen 14 B, 269 38 Båstad
0431-722 23

Magnus Persson
Folkparksvägen 3 C, 227 30 Lund
046-37 25 18
e-post: magnus_c.persson@hist.lu.se

Georg Ohlsson
Bäckvägen 6, 260 91 Förslöv
0431-43 17 81
e-post: georgohlsson@home.se

Lennart Wallin
Faritslöv Pl 5465, 269 95 Båstad
0431-36 61 19
e-post: lennartwallin@tele2.se

Möten och träffar

- **Månadsträffar**

varje 2:dra måndag kl. 19.00 varje månad hela året.

- **Årsmöte**

andra måndagen i februari.

- **Öppet hus/Sommaröppet**

Onsdag	27/6	kl. 19.00-21.00
Onsdag	25/7	kl. 10.00-15.00
Tisdag	18/9	kl. 13.30-16.00
Onsdag	26/9	kl. 19.00-21.00
Onsdag	31/10	kl. 19.00-21.00
Tisdag	27/11	kl. 13.30-16.00

värdinnor och värdar: se hemsidan

OBS! Veckodagarna och tiderna.
Se även kalendern på sidan 14 för andra arrangemang.

Bjäreanor

Medlemstidning med 2-3 nr/år.
I redaktionen: Ove Johansson, Bjarne Larsson och Georg Ohlsson.
Ansvarig utgivare: Bjarne Larsson.
Tryck: Grafiska förmedlingen Gorgart, Ängelholm 2006.

Hemsidan

www.bjareslaktring.se
Hemsidan uppdateras kontinuerligt.
Ansvarig: Bruno Westerlind.
e-post: webredaktor@bjareslaktring.se

Bjäre Släktring har

- ett stort arkiv med avskrifter ur alla socknar i Bjärebygden, S Halland m.m
- microfilmer och microkort
- databaser på CD-Rom och i dator
- bibliotek med böcker från olika orter
- diverse antavlor

Släktringen lånar ut

- avskrifter 10:-/månad
- filmrullar 5:-/månad
- filmapparat 25:-/månad. Fri hyra av filmrullar ingår

Föreningen är ansluten till

Skånes Genealogiska Förbund
Sammanhållande organ för släktforskare som är verksamma eller arbetar med skånskt material.
Adress: Box 1672, 221 01 Lund
Postgiro: 53 79 37-5

Bjäre Släktring är genom Skånes Genealogiska Förbund (SGF) ansluten till vårt riksförbund **Sveriges Släktforskarförbund**.
Sammanhållande organ för den svenska släktforskarrörelsen för att gagna medlemmarnas intressen och öka för-ståelsen för släktforskningen som kulturfaktor, ideell rörelse och vetenskap.
Adress Stockholm
Box 30222
104 25 Stockholm
Besöksadress:
Warfvinges väg 16
08-695 08 90
Adress Göteborg
Tredje Långgatan 39
031-42 33 11

Ur ordförandens synvinkel

av: Bjarne Larsson

Så har vi kommit in en bit på året och vad har hänt?

Vi har haft årsmöte i Förslövs församlingshem och vi har medverkat vid SGF:s årsmöte på Arkivcentrym syd. Tillsammans med Båstads kommun har vi också haft en släktforskardag och arkivdag både i Båstad och Förslöv som var mycket välbesök av ortsbefolkningen.

När Båstads kommun hade invigning av sina nya lokaler var vi med och visade upp oss och några nya kontakter knöts.

Vi har även haft en anbytardag i Förslöv den 2:a juni. Det är tänkt att vi skall bli klara med gravstensinventeringen i sommar men då önskar vi hjälp från er. Det är en del arbete med förtecknande och fotografering med mera. En ny digital kamera skall köpas in för att underlätta detta arbete.

Det som annars ligger närmast i tiden är riksstämman i Halmstad den 24 – 26 augusti. Jag hoppas att få lite hjälp med att representera Bjäre Släktring vid detta tillfälle.

Även i mitten av oktober kommer vi tillsammans med Laholm, Knäred och Östra Karup att arrangera en anbytarträff i Lagagården i Laholm.

Titta gärna in på vår hemsida och ta del av informationen som finns där. Jag vill tacka Bruno för den insatts som han har gjort för vår hemsida. Tyvärr så lämnar Bruno sitt uppdrag nu i juni och Magnus Persson kommer att ta över.

Ha det så gott i sommar
Bjarne Larsson

Bjäre Släktrings styrelse
önskar
alla medlemmar

en härlig och
skön sommar

Resultaträkning för Bjäre Släktring

av: Britt Bengtsson

RÖRELSENS INTÄKTER					
Försäljning					
3010	Medlemsavgifter	0,00	-18 440,00	-17 740,00	103,9
3090	Materialintäkter	0,00	-1 266,00	-4 187,00	30,2
3112	Servering	0,00	-36,50	0,00	0,0
3119	Reklam	0,00	-450,00	0,00	0,0
3232	Servering	0,00	-100,00	0,00	0,0
3259	Övriga intäkter	0,00	-185,00	0,00	0,0
Summa försäljning		**0,00**	**-20 477,50**	**-21 927,00**	**93,4**
Övriga intäkter					
3920	Kommunala bidrag Båstad	0,00	-5 000,00	-5 000,00	100,0
Summa övriga intäkter		**0,00**	**-5 000,00**	**-5 000,00**	**100,0**
SUMMA RÖRELSEINTÄKTER		**0,00**	**-25 477,50**	**-26 927,00**	**94,6**
RÖRELSENS KOSTNADER					
Material och varor					
4010	Medlemsavg SGF	0,00	2 499,00	0,00	0,0
4060	annonser, represent	0,00	1 306,00	3 988,00	32,7
4245	Inköp av varor	0,00	181,60	0,00	0,0
Summa material och varor		**0,00**	**3 986,60**	**3 988,00**	**100,0**
Bruttovinst		**0,00**	**-21 490,90**	**-22 939,00**	**93,7**
Lokalkostnader					
6010	Lokalhyra	0,00	6 800,00	2 800,00	242,9
Summa lokalkostnader		**0,00**	**6 800,00**	**2 800,00**	**242,9**
Övriga kostnader					
6510	Kontorsmateriel	0,00	447,00	287,00	155,7
6550	Tryckning tidning	0,00	2 925,00	2 215,00	132,1
6560	mikrofilm, litteratur mm	0,00	3 325,50	1 734,00	191,8
6800	Porto	0,00	2 015,90	1 542,50	130,7
7190	Övriga kostnader	0,00	1 497,50	2 314,60	64,7
7310	Försäkring	0,00	1 500,00	1 500,00	100,0
Summa övriga kostnader		**0,00**	**11 710,90**	**9 593,10**	**122,1**
SUMMA RÖRELSEKOSTNADER		**0,00**	**22 497,50**	**16 381,10**	**137,3**
Resultat före avskrivningar		**0,00**	**-2 980,00**	**-10 545,90**	**28,3**
Avskrivningar					
7912	Avskr inventarier mm	0,00	3 000,00	3 000,00	100,0
Summa avskrivningar		**0,00**	**3 000,00**	**3 000,00**	**100,0**
Resultat efter avkrivningar		**0,00**	**20,00**	**-7 545,90**	**-0,3**
Finansiella int/kostnader					
8020	Ränteintäkter	0,00	-66,33	-57,20	116,0
8170	Pg kostnader	0,00	840,50	720,00	116,7
Summa finansiella int/kostnader		**0,00**	**774,17**	**662,80**	**116,8**
Resultat efter fin int/kostnader		**0,00**	**794,17**	**-6 883,10**	**-11,5**
Bokslutsdispositioner					
8840	Förändring ersättning	0,00	-44,00	-25,00	176,0
Summa bokslutsdispositioner		**0,00**	**-44,00**	**-25,00**	**176,0**
Resultat före skatt		**0,00**	**750,17**	**-6 908,10**	**-10,9**
ÅRETS RESULTAT		**0,00**	**750,17**	**-6 908,10**	**-10,9**

Bjärebors Alias

av: Bruno Westerlind

På Bjäre släktrings hemsida på Internet, pågår sedan ganska länge en insamling av bjärebors alias/smeknamn/öknamn. Det är betydelsefullt att få tag i så många som möjligt, innan de helt glöms bort. Idén har kommit från Örkened, där man har fått ihop över 700 alias. Hur många finns det då inte på hela Bjärehalvön ?

Eftersom många av er medlemmar inte är dator-anslutna, vill jag gärna meddela om denna insamling i Bjäreanor, som ju läses av alla. Har Du några uppgifter: Ring mej 042-125748 och tala om Ditt telefonnumer – det tar inte mer än 10 sekunder. Sedan ringer jag upp. Jag har telefonabonnemang utan minutavgift, så vi kan prata hela dagen utan att det kostar något. Ring, ring!

Här nedan finns några redan inskrivna, och som ni ser kan man ha både många uppgifter och färre. Viktigast är det vanliga namnet och dess alias. Resten kan alltid någon komplettera.

Det finns för närvarande olösta namnfrågor på personer, vars alias är kända, men inte mer. Exempel: Ägga-Judith, Tarrapettern, Backa Elsan, Höga Bingten, Klocka Johanna. Från Västra Karup, (lärare, och de två männen troligen f.d. knektar) Fredrik, Plantapären, Blasan, Sissles Anna, Skylaremanuel, LunaPelle, Skried (Anton ???) Hylarna – bröderna Jon och Helge – som slipade knivar. Efternamn ? Saila (i Båstad) namn ? . Har Du den allra minsta uppgiften om dessa att meddela, välkommen med en signal!

Varegårdsherren

Efternamn och förnamn:
Andersson, Alfred
Alias:
Varegårdsherren
Från socken eller by:
Förslöv
Levnadstid:
1868-05-24—
Allmänt:
I slutet av 1880-talet fick Alfred tjänst som dräng på Varegården nr 7 hos Christina Erlandsson f 1852, ägare till gården, och hennes man Carl Lundsten. Christina fattade snart tycke för den unge drängen. Hon lät skilja sig och gifte 1890 om sig med Alfred. Alfred spelade sedan herreman på gården. Det berättas att han slösade, söp och slogs och att han ställde till med ett slädparti till Hallands Väderö. Herremansåren tog dock slut och 1898 reste Alfred till Amerika. Christina fick sälja sin fäderneärvda gård och året därpå åkte hon efter till Amerika med sonen Frank f 1891.

Kausa Augusten

Efternamn och förnamn
Andersson, August
Alias:
Kausa Augusten
Från socken eller by:
Karstorp, Grevie
Levnadstid:
...
Allmänt:
Namnet pga ett torp på Hallandsåsen, "Kausa-torpet"

Skäragubben

Efternamn och förnamn:
Andersson, Jan Petter
Alias:
Skäragubben
Från socken eller by:
Stora Hult
Levnadstid:
1870-03-05—1951-09-02
Allmänt:
Andersson var 51 år, då han flyttade till Stora Hult. Han byggde sig en stuga på ett skär - vilket gav honom sitt alias - men redan i november 1921 spolades allt ut i havet under en höststorm. Andersson hade emellertid tagit sig i land vid Ranarp. Där fick han torra kläder och kunde gå till stranden och samla upp sina tillhörigheter. Han fick härefter hyra en stuga för 5 kronor i månaden och livnärde sig på fiske.

Efterlysningar

Känner Du till några Bjärebors Alias?

Historien om några Bjärebor i Euclid, Minnesota

av: Magnus Persson

Förra året avled en av föreningens grundare, Thure Karlsson. Thure var en oerhört kunnig forskare som visste det mesta om sin hembygd. Att han hade släktingar i Amerika som så många andra Bjärebor, det visste han också, men han visste inte mycket mer om dem än så. Under de sista två åren pratade jag och Thure en hel del och jag erbjöd mig också att försöka hitta mer information om hans utvandrade släktingar. Thure var lite tveksam i början eftersom han menade att eftersom de inte hade letat efter honom, varför skulle han då leta efter dem? Jag erbjöd mig dock att försöka se vad jag kunde hitta åt honom, som tack för den hjälp jag själv fått av Thure vid olika tillfälle.

Thure Karlssons mormor, Johanna Persdotter, hade en bror som hette Pål Persson. Pål var född 1832-10-03 i Viarp, Förslöv och var son till Per Pålsson och Karna Gudmundsdotter i Viarp. Pål var en av de tidigare emigranterna från Bjärehalvön, han tog ut flyttningsbetyg redan den 28 mars 1868 med destinationen Amerika. Så långt kunde jag följa honom i de svenska källorna men sedan var det stopp, i de olika hamnarnas register kunde jag inte hitta honom.

Beväpnad med denna kunskap började jag söka efter Paul Nelson som han nu kallade sig i Amerika. I den Amerikanska folkräkningen 1880 blev det napp, här fanns det flera Paul Nelson som var födda i Sverige. Antalet som var i rätt ålder var färre, en av dem bodde i staden Florence, i Goodhue county, Minnesota och var i ungefär rätt ålder. Han hade en fru som hette Caroline Hansen, hon uppgavs vara född omkring 1847 i Tyskland. Tillsammans hade de tre barn, Ferdinand, född omkring 1875 i Minnesota, Henry G, född omkring 1877 i Minnesota och Carrie, född omkring 1878 i Minnesota. Men var det rätt Paul Nelson jag funnit? Utan mer information var detta omöjligt att veta. Därefter försökte jag följa familjen framåt via de amerikanska folkräkningarna som förs vart tionde år, i hopp om att mer ledtrådar skulle uppenbara sig. Problemet är att 1890 års folkräkning har blivit förstörd genom en brand, så den fanns inte att tillgå. Därför blev det till att söka i 1900 års folkräkning i stället. I denna fanns inte familjen Nelson boende i Florence längre.

Här kunde spåren ha slutat, som för så många andra tidiga utvandrare, men så blev det inte.

Thure hade nämligen några gamla Amerikabrev i en låda men visste inte riktigt vem de var ifrån. Han hade inte tänkt på dessa tidigare, men efter att vi pratat om emigranter så mindes han att han hade dem liggande. I breven som Thure hade nämndes en Paul Nelson och en son som hette Henry Nelson vilket innebar att det var möjligt att det var rätt familj. Men enligt breven bodde familjen Nelson på ett annat ställe i Minnesota, staden Euclid i nordvästra delen av delstaten så helt säkert var det inte.

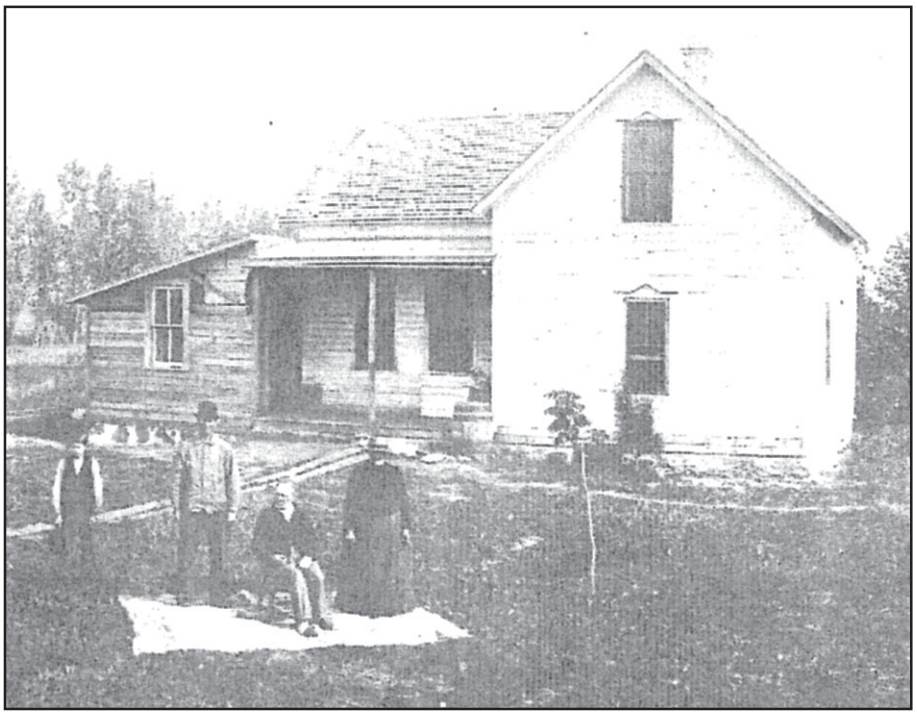

Jag fick kopiera dem och gjorde därefter ett försök att hitta något i Amerika. Jag hann turligt nog meddela Thure det framgångsrika resultatet innan han avled, vilket gladde honom en hel del.

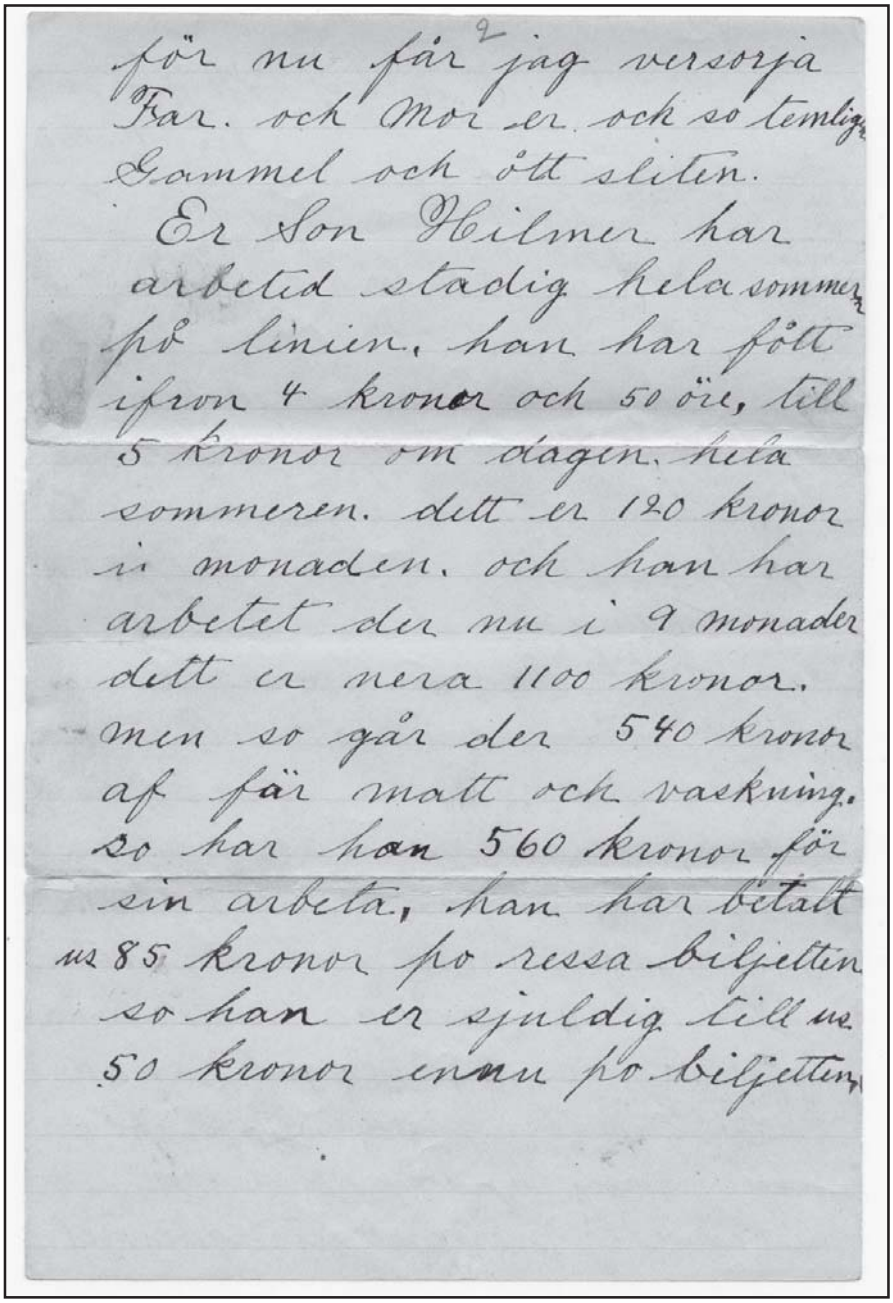

för nu får jag versorja
Far. och Mor er. och so temlig
Gammel och ött sliten.
Er Son Hilmer har
arbetid stadig hela sommer
på linien. han har fått
ifrån 4 kronor och 50 öre, till
5 kronor om dagen. hela
sommeren. dett er 120 kronor
i monaden. och han har
arbetet der nu i 9 monader
dett er mera 1100 kronor.
men so går der 540 kronor
af för matt och vaskning.
so har han 560 kronor för
sin arbeta, han har betalt
us 85 kronor po ressa biljetten
so han er sjuldig till us
50 kronor ennu po biljetten,

Med hjälp av informationen i breven kunde jag hitta familjen Nelson i 1900-års folkräkning. Tydligen hade Paul Nelson och hans familj av okänd anledning sålt sin gård i Florence och flyttat västerut cirka 1880. I stället hade man brutit ny mark vid staden Euclid, i Polk county i nordvästra Minnesota. Paul och hans familj var bland de tidigaste nybyggarna i Euclidområdet. Paul höll kontakten med sina släktingar hemma i Förslöv, först sin syster och senare hennes dotter, Thures mor. När Thures morbror Hilmer Andersson utvandrade till Amerika i början av 1900-talet resten han först till släktingar i New York och sedan fortsatte han till sin morbror Paul Nelson i Euclid. Det finns flera brev som Hilmer skrev hem därifrån till sina föräldrar och släktingar.

När Paul dog den 6 augusti 1912 skrev man i tidningen att pionjären Paul Nelson avlidit. Hans nekrolog beskriver honom som en framgångsrik affärsman med många vänner, men också att han varit sjuk i flera år och sängliggande det sista året, vilket också sonen Henry nämner i ett av breven.

Henry G Nelson övertog föräldrarnas gård i Euclid, Polk county, Minnesota och brukade den i många år. Han gifte sig relativt sent, den 1 juli, 1925, i Wylie, Minnesota, med Anna E Brandt, och de hade inga barn. Henry övertog även kommunikationen med Sverige när hans far blev dålig. Hans svenska är förvånansvärt god med tanke på att han aldrig besökte Sverige. Henry skriver bland annat om Hilmer och dennes arbete på ett järnvägsbygge, kanske delvis för att Hilmer själv inte skrev hem speciellt ofta.

Henry avled i Euclid den 25 maj 1946 och med honom avslutades denna emigrantfamilj. Detta förklarar varför Thure och hans släktingar inte hade haft någon senare kontakt med familjen Nelson.

Efterlysningar

Vi efterlyser fler efterlysningar i tidningen. Visst har väl Du också kört fast vid forskningen efter någon av Dina anor? Skicka dina frågor till redaktionen så kan vi förmedla dessa i Bjäreanor.

Efterlysningar

Hör gärna av Er om tips och idéer på utflykter eller andra studiebesök. Det finns många undangömda smultronställen för oss som letar efter gamla husgrunder, husgeråd, vertyg, industriminnen med mera.

Vem var det som gjorde en tavla?

av: Thomas Brorsson

Hemma hos mina föräldrar hängde det en oljemålning som jag alltid tyckt mycket om. Den kom från Gästis i Tågarp, som för övrigt min morfar och mormor drev från 1912 och fram till slutet på 1940 talet. När morfar dog 1945 och mormor skulle flytta från Tågarp fick min mamma tavlan. Hon berättade att morfar köpt den på auktion, men jag minns inte var eller när.

Vi har många gånger undrat vem konstnären var och om det var ett original. Kanske hade konstnären gjort en kopia på något känt motiv? Vi lyckades aldrig, trots många försök framförallt från min systers sida, att luska ut vem det var som målat den. Tavlan är signerad "CAS Falun 1900" och föreställer ett ungt par på en gunga. 1998 gick min mamma bort och det var min tur att hänga konstverket på vardagsrumsväggen. Där hänger den fortfarande och nu vet jag vem som målat den.

Min syster och hennes familj var på besök i julas och då hade hon en bild med sig från en tidning med samma motiv som på min tavla? Det var ett skivomslag?

Detektiven vaknade på nytt och eftersom jag börjat släktforska lite så hade jag ett mycket bättre utgångsläge än tidigare.

Sveriges befolkning 1900 blev mitt första val. Sökning på målare med efternamn som började på S i Dalarna gav 18 svar men ingen med initialerna CA i förnamnet. Så jag lade ut en förfrågan på Rötters hemsida. Efter bara någon dag fick jag ett svar från Ron Carlsson i Alexandria, Virginia, USA! "Kanske har jag hittat din konstnär: "Det fanns en Karl, August Skogquist f. 1843 i Kristine församling, Falun. Tror du det är han?"

Det lät ju logiskt så jag mailade till Falukuriren.

"Hej!

Jag har fått ärva en oljemålning efter min mor som är signerad " CAS Falun 1900 ". Den är 1 meter hög och 65 cm bred. Genom mina släktforskningskontaktar har jag fått ett tips om att det funnits en "målare" Karl August Skogquist som bodde i Qvart.39 gård 6-7 Kristine, Falun år 1900. Han var född 1843. Kanske är det han? Det skulle vara kul att få veta dels vem konstnären var och dels var motivet kommer i från. Kanske är detta något som kan vara intressant för tidningens läsare?"

Falukuriren lade ut en efterlysning i tidningen och en kväll ringde telefonen hemma hos mig. Min fru svarade och kom med telefonen till mig med orden: "Det är något om tavlan."

En röst i luren presenterade sig och sa: "Är det du som har en av min gammelfarfars målningar?" Det var Mimmi, ett barnbarn´s barn till Karl August. Jag blev helt perplex. Tänk att det finns så snälla människor. Hennes syster hade sett min efterlysning i tidningen och så var Mimmi så snäll och ringde mig.

Hon berättade att det finns 4 oljemålningar till med samma motiv. Själv har hon en. Det är nästan exakta kopior berättade hon. Karl August levde på sitt måleri och var en ganska känd konstnär i Dalarna på den tiden! På Internet har jag också hittat att han skrev ett nothäfte som finns på Falu museum. Han var samtida med Zorn som för övrigt var i USA år 1900 och Carl Larsson som levde1853-1919. Visst kan man väl säga att det fanns många framstående konstnärer i Dalarna runt sekelskiftet?

Målningen skall snart rengöras och förses med ny ram

forts. nästa sida

forts från föregående sida.

När vi tog ner tavlan för att åka till en ramaffär hittar vi en lapp på baksidan. Troligen har originalet visats i Sydsvenskan någon gång och mamma har undrat vem konstnären var, för på lappen står det: " Som lär framgå av onsdagens SDS 23/8 är vår bild tagen ur en tidning 1874 och där uppges originalet vara en tavla av fransmannen A. Cot och utställd 1873. Jag sökte på Internet, www.wikipedia.org och fann Pierre Auguste Cot. Vår tavla finns med Internet. Målningen heter Le Printemps och framställdes 1873. Den finns för närvarande på Appleton Museum of Art i Ocala, Florida.

Nu kan man ju undra hur "gammelfarfar" fick tag på motivet och varför han gjorde minst 5 st. Det tycker jag skulle vara roligt att veta för då har ju nästan alla bitarna fallit på plats.

Originalet

Den 14 oktober kl. 13–17 kommer vi tillsammans med Laholm, Knäred och Östra Karup att arrangera en anbytarträff i Lagagården i Laholm. Välkomna!

Torp i Turinge

Hej släktforskarvänner!
Turinge Taxinge Hembygdsförening kommer i augusti att publicera boken Torp i Turinge.
Boken redovisar en inventering av 107 torp i Turinge socken. (Medlemmar från Södertälje Släktforskarförening är aktiva i TTH torpgrupp.)
Den är över 300 sidor och kommer att kosta mellan 250 – 300.-
Mvh
Sonia Holz

Red. Om intresse finns av denna bok kan ni kontakta redaktionen. E-post georgohlsson@bredband.net eller på telefon 0431-43 17 81.

Efterlysningar

Har Du något material som Du lånat av Bjäre släktring och inte kunnat lämna på länge? Du har kanske svårt att komma på någon av våra träffar för att lämna in det. Hör gärna av Dig till någon i styrelsen så kan vi säkert lösa det problemet.

Våren och försommaren på Bjärehalvön

fotokollage av: Georg Ohlsson

För er som inte har närhet till denna härliga bygd där våra anor stammar från visar vi med all enkelhet bilder tagna under de senaste veckorna.

Torekovs hamn en ljummen vårkväll

Kägleån längs gamla riksvägen förbi Margretetorp

Valborgsmäss nedanför Linbastuan i Förslöv

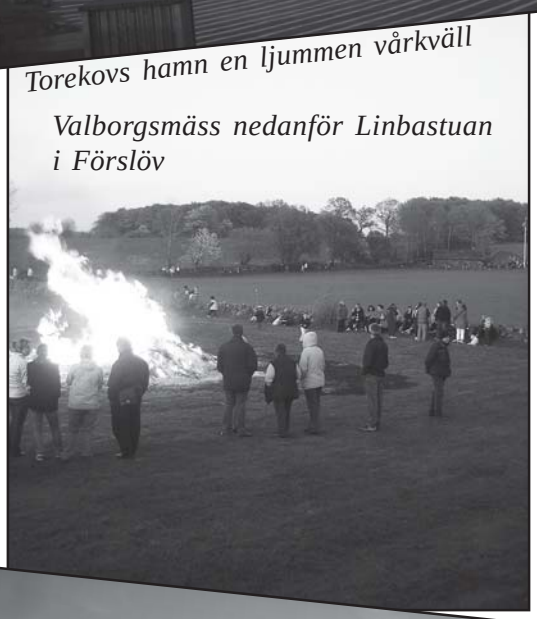

Den lummiga skogen intill Hålehallstugan i Förslöv

Solnedgång bakom Hallands Väderö

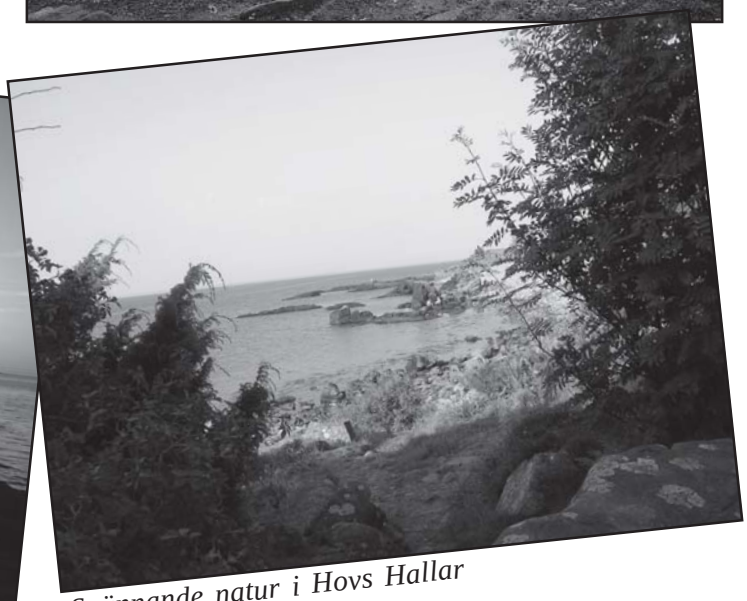

Spännande natur i Hovs Hallar

Vem är vem med Bjäreanknytning?

Utdrag ur boken ”Vem är vem?” från 1948, Skånedelen

framtagen av: Georg Ohlsson

J-S

Kumlien, **Gunnar** Dominicus, redaktör, Margretetorp, f. 25 juli 1911 i Ängelholm av Hjalmar Kumlien och Maja Söderlund. Gift 1940 med Lucia Persichetti. – Licenciées-lettres v. Sorbonne 34. Korresp. i Rom f. bl. a. St. T., Tribune de Genève, Catholic Herald i London, reporter i Balkan o. Span. und. inb:kriget 36–39. Skr.: Axelbrott – en diktators fall (43), Fredsutbrott (46).

Kumlien, **Maja**, målarinna, Margretetorp, f. 12 november 1877 i Upps. av dr Fred Söderlund o. Elise Törnebohm. Gift med journ. Axel Hjalmar Kumlien. Barn: Gunnar f. 11, Bengt 13. Stud. v. konstakad. 1898–1904 samt i Paris o. München. Motiv: djur, landsk. o. barnportr. Utst. i Sthlm, Gbg, Malmö, Köpenhamn, München o. Buenos Aires.

Mattsson, **Gösta** Ernfrid Hilding, fil. dr, lektor, Malmö, f. 11 december 1899 i Östra Karup, Hall. l., av Olof Mattsson o. Sofia Nilsson. Gift 1938 med Kerstin Lindström. Barn: Nils f. 38, Bengt 41, Brita 44, Lars 47. – Stud:ex i Halmstad 19, fil. kand. i Lund 22, fil. mag. 24, fil. lic. 29, fil. dr 33. Res. t. Tyskl. 21 o. 35, Engl. 34. Provår i Lund 33. Vik. adj. i Mariestad 25, v. Katarina real i Sthlm 25, vik. lär. v. Örebro h. folksk. 26, vik. adj. i Ängelholm 26–27, fast anst. lär. i modersm. o. eng. v. Lunds priv. gymn. fr. 33, lektor i Östersund 36, lektor i modersm. o. eng. v. h. a. l. i Malmö fr. 43, tf. undervisn:råd 46. Skr.: Konjunktiven i fornsvenskan (grad:avh. 33) samt vetensk. o. pedag. skr. o. upps.

Nilsson, **Eric** Ferdinand, agronom, Svalöv, f. 21 augusti 1905 i Grevie, Kristianstads län. Gift 1937 med Margit Hansson. Barn: Inger f. 39, Leif 42. – Agron:ex v. Alnarp 32, stud. v. lantbr:högsk. i Köpenhamn 32–33, v. Cornell Univ. i Usa o. Canada 39, i Finl. 46. Anst. s. lär. v. Svalövs lantm:sk. samt förest. f. Svalövsortens Bokföringsfören. Led. av riksd. andra kamm. 49. Rev. i Svalövs Sparb. sed. 45, v. ordf. i komm:fullm. sed. 47, i komm:nd sed 48, överförmynd. sed. 42, led. av byggn:nd o. tax:nd sed. 42. Skr.: Jordbrukets bokföring (38), Räkensk:res. fr. skånska jordbr. (36–44), Ekonomilära f. jordbr. (49). Spec.utb. s. skatteexp. inom jordbruket.

Rosendal, **Gunnar**, kyrkoherde, Osby, f. 4 april 1897 i Grevie, Kristianstads län, av Andreas Rosendal o. Theolinda Persson. Gift 1932 m. Elsa Bengtsson. – Stud:ex. 17, teol. kand. 21, prästv. 22, teol. lic. 24, teol. dr 30. Stud:res i Engl., Tyskl., Frankr., Skottl., Belg. o. Holl. 33–39 o. 47. Kyrkoadj. i Höganäs 22, v. past. i Väsby s. å., kommin. o. v. past. i Riseberga 24, kommin. i Trelleb. 27, kyrkoh. i Osby 34. Skr.: Nutida teol.förkunnelse (26), Upplösn. av det jur. föreställn:komplexet i evang. teol. (30), Rätte lärare I (31), II (32), Aftonsångspostilla (tills. m. A. Malmberg 32), Bilder o. tankar (33), Palestrina o. Schütz (34), Kyrkl. förnyelse (35), Mäster Olof o. ärkebisk. Lars (36), Kyrkl förnyelse i förs:kyrkan (37), utg. Kyrkans år (36–39), En sv. kyrkopostilla (36), Vår Herres Jesu Kristi Lekamens o. Blods sakrament (38), Bönen I, II (39), Nådens år I–III (40–41), Kyrk. framtid (43), Lag o. evang. i Rosenii betr. (44), Kapellbygge o. kyrkorest. (44), Vi gå i kyrkan (44), Vak upp (45), Den apostl. tron, I, II (48), medarb. i utl. tidskr.

Scholander-Qvarnström, Anna Carolina **Elisabet**, läroverksadjunkt, Malmö, f. i Förslöv, Kristianstads län, av kyrkoh. Sante Scholander o. Anna Lejman. Gift 1929 m. lärov:adj. Birger Qvarnström. Barn: Sven f. 35. – Stud:ex. i Lund 15, fil. kand. 18, fil. mag. 20. Res. t. Tyskl. o. Österr. årl. 21–26, Belg. o. Frankr. 26, Engl. 31. Vik. i Kristianstads folksk. 20, i Finspång 20, e. o. ämn:lär. i Motala 20–22, i Ronneby 22, lär. v. Nyströmska h. flicklärov. i Malmö 22–29, e. lär. v. Malmö flicklärov. 29–36, adj. där i tyska, hist. o. geogr. sed 36.

Svensson, **Esther** Gunhild Andrea, musiklärarinna, Ängelholm, f. 20 juni 1898 i Ängelholm av Brun Andersson o. Johanna Ljungberg. Gift 1920–29 m. org. Joseph M. O. Svensson. Barn: Inga f. 21, postexp., Halmstad, Carl Gustav 28. – Org:ex. v. mus. akad. 18, musiklär:- o. kyrkosång:ex. 25. Org. i Ö. Ljungby o. Källna 16–21, i Bräkne-Hoby 21–28, musiklär. v. samrealsk. i Ängelholm fr. 27.

Söderholm, **Erik**, landsfiskal, Åstorp, f. 21 maj 1894 i Förslöv, Kristianstads län, av folkskoll. Alexander Söderholm o. Hanna Bergström. Gift 1926 m. Vanda Bjernekull. Barn: Lars f. 28, Birgitta 30, Bengt 32, Göran 36. – Realex. i Ängelholm 12, landsfiskalsex. i Malmö 20. Tjg. s. tf. landsfiskal i olika distr. samt vid länsstyr. i Kristianstad 20–25, landsfiskal i Åstorps distr. sed. 25. Led. av munic:fullm. 28–36, ordf. där 36–46, led. av komm:fullm. 30–46, v. ordf. i Åstorps Sparb., ordf. i lokalstyr. f. samrealsk. o. i läk:distr:styr. samt i tax:nd.

Släktforskardagar med Bokmässa i Halmstad

Boka redan nu in sista veckoslutet i augusti! Vi möts och trivs under helgen 25–26 augusti. Under mässdagarna på Halmstads Teater och Stadsbibliotek är hela släktforskarsverige samlat. Hit kommer hembygds- och släktforskare samt andra historieintresserade för att lyssna till spännande föredrag, få hjälp att hitta tre generationer av sin halländska släkt och få härliga upplevelser bland utställningarna. Temat är "Gränsland" ett möte i tid och rum, som förenar över alla gränser, landskap, länder och generationer. Mer info på www.slaktforskardagarna.se Fri entré.

Lördagen 25 augusti
09.00 Utställningarna öppnar i Halmstads Teater.
09.30 Högtidlig invigningsceremoni i Teatersalongen av Björn Molin, som tidigare varit landshövding i Hallands län.
11.00"11.45 Resandefolket " från tattare till traveller. Föredrag av Bo Hazell i Teatersalongen. De har kallats tattare, skojare, kältringar och mycket annat och har under århundraden föraktats av samhället och behandlats därefter. Men finns de kvar idag? Bo Hanzell är journalist vid Sveriges Radio, har gjort flera radio- och TV-program och även skrivit en bok om resandefolket.
13.00"16.00 Sveriges Släktforskarförbunds riksstämma hålls i Teatersalongen.

Föreläsningar i Figarosalen
11.00 SVAR på webben av Tommy Dahlberg från SVAR (Svensk Arkivinformation). Dahlberg berättar om och visar kyrkoarkiven, mantalslängderna, folkräkningarna, frigivna straffarbetsfångar, sjömanshusen, generalmönsterrullorna m.m. och informerar om vad som är producerat och publicerat under det senaste året och vilka planer som finns för framtiden.
12.00 Släktforska via Internet med Genline av Peter Wallenskog, grundare och vd för Genline.
13.00 Tullhistoria " med tonvikt på Västkusten av Rickard Bengtsson, anställd vid Tullverket och författare och medförfattare till flertalet verk inom svensk tullhistoria. Den senaste boken, "Bland smugglare, kapare och obstinata köpmän. Göteborg genom tiderna ur ett tullperspektiv" utkom 2006.
14.00 Halland blev svenskt, men blev hallänningarna svenskar? av Sven Larsson, historiker, född i halländska Gällared och nu verksam i Jönköping, har skrivit en uppmärksammad bok, där han ur den lilla människans perspektiv skildrar ett dramatiskt skede i Hallands historia 1645–1720. Om detta handlar föreläsningen.
15.00 Kvalitet i släktforskningen av Guno Haskå, välkänd släktforskare, som varit ordförande i Skånes Genealogiska Förbund. Är ansvarig för det skånska knektregistret och ägnat sig åt kvalitetsfrågor inom släktforskningen. Har utgivit ett flertal böcker inom släkt- och hembygdsforskning.
16.00 En stund på jorden " … när vi dansar en stund på jorden" sjunger Cornelis Vreeswijk i vinjetten till SVT:s publiksuccé "Din släktsaga". Marianne Söderberg, initiativtagare, producent och programledare, berättar om tankarna bakom programserien.

Bokmässa och forskarhjälp på Biblioteket
10.00–17.00 I Klarasalen kan man fynda bland halländska släkt- och hembygdsböcker. Här visar och försäljer Hallands hembygdsföreningar material och böcker från de socknar de representerar. Medlemmar från Hallands Genealogiska Förening visar alster från sin släktforskning och säljer böcker. Förlag ställer ut och här kan man få tips om hur man gör en egen bok på ett enkelt och billigt sätt. Något för oss hembygds- och släktforskare!
En trappa upp i biblioteket finns en forskarhörna, där besökarna ska få hjälp att ta fram sin halländska släkt tre generationer bakåt. Sakkunniga släktforskare svarar på frågor och visar hur det går till att hitta sina anor med hjälp av digitalfotograferat material.

Jubileums- och släktforskarmiddag
19.00 En av de absoluta höjdpunkterna är jubileums- och släktforskarmiddagen på anrika Hotel Tylösand, den får du bara inte missa! Middagen är öppen för alla intresserade släkt- och hembygdsforskare och allmänt historieintresserade med respektive. Nu kan det äntligen avslöjas! Förutom mat i toppklass, utsikt från middagsbordet över Tylön och Kattegatt kommer vi att gästas av stand-up komikern och underhållaren Thomas

Petersson. Lägg därtill alla trevliga människor, alla kontakter du kommer att knyta under kvällen och dessutom möjlighet för dem som så önskar att stanna kvar och fortsätta roa sig. Gratis buss fram och åter. Anmäl dig nu till jubileums- och släktforskarmiddag lördagen den 25 augusti kl. 1900 på Hotel Tylösand på www.slaktforskardagarna.se eller ring 035-128272.

SLÄKT FORSKARDAGAR
HALMSTAD 24 - 26 • AUG • 2007

Söndag 26 augusti
09.00–16.00 är utställningarna i Halmstads Teater och intilliggande Bibliotek öppna för besökare.

Föreläsningar i Teatersalongen
10.00 SVAR på webben av Tommy Dahlberg. (Se lördag 11.00 i Figarosalen)
11.00 När Halland blev svenskt två gånger av Eva Österberg, professor vid Lunds universitet och hallänning i förskingringen. Hon är kultur- och socialhistoriker med fokus på perioden medeltiden till 1800-talet och är välmeriterad i flera vetenskapliga akademier och sällskap.
13.00 Böndernas ställning i Halland vid nationsbytet av Arne Remgård, fil. dr. i historia, f.d. gymnasielektor vid Falkenbergs gymnasieskola. Har bl.a. behandlat ämnet i skrift.
14.00 Hallänningarna som stred för Hitler av Bosse Schön, dokumentärfilmsproducent och journalist. Efter mångårig forskning har han publicerat böcker såsom "Svenskarna som stred för Hitler". Bland dessa unga män fanns också några med anknytning till Halland.
15.00 Halmstad–Bolmen Järnväg, från Smålands skogar till Hallands hav av Christer Engstrand.

Föreläsningar i Figarosalen
11.00 Emigrationen och Bröderna Larsson av Erik Gustavson från Emigrantregistret i Karlstad.
12.00 Fröken Mathilda Ranch " fotograf av Anna-Lena Nilsson.
13.00 Svensk emigration och svenska arbetsresor till Danmark av Jørgen Mikkelsen, arkivarie vid Landsarkivet for Sjælland, expert på svensk immigration till Danmark.
14.00 Nyheter från Genline " ett spännande koncept! av Peter Wallenskog.

12.00 Långarydssläkten " att forska fram världens största kartlagda släkt av Per Andersson, undervisningsråd i Stockholm, har givit ut ett 40-tal böcker om framför allt släkt, lokalhistoria och heraldik. Under 2006 utkom han med sjunde utgåvan av bokverket Långarydssläkten i fyra band med 149 000 personer.

Bokmässa och forskarhjälp på Biblioteket
09.00"16.00 Samma program som under lördagen.

Norre Port
Logotypen till släktforskardagarna 2007 föreställer Norre Port i Halmstad, den enda stadsporten på fastlandet i Sverige. Norre Port är ett märkligt byggnadsverk, uppfört 1605 då den danske kungen Christian IV var regent. Porten var en del av stadens befästning, som även innefattade Halmstads slott och de vallar man ser rester av i parken Norre Katt och vid Karl XI:s väg. Den forna stadsporten har i senare tid använts till tullstation, lagerlokal och museum. Idag har man konstutställningar i tornrummet. Norre Port skiljer nuvarande gågatan Storgatan från Norre Katts park, men var till 1958 en del av rikstvåan, som genom staden passerade Stora Torg för att via Österbro nå Laholmsvägen. Då hade Norre Port ljussignaler som slussade igenom trafiken växelvis.

Efterlysningar

Det finns utan tvekan många bland våra medlemmar som har något intressant att berätta om när det gäller släkt och hembygdsforskning. Det kan vara både som artikel i Bjäreanor och på hemsidan eller rent av som föreläsning på någon av våra träffar. Hör av Er!

Internet-adresser

Bjäre Släktring:
www.bjareslaktring.se

Sveriges Släktforskarförbund, Rötter:
www.genealogi.se

Släktforskarförteckning:
www.abc.se/m2976/ssff

Skånes Genealogiska Förbund:
www.sgf.m.se

Datorhjälp i Släktforskning DIS:
www.dis.se

Mormonernas register:
www.familysearch.org

Demografiska Databasen S Sverige (DDSS):
www.ddss.nu

Skånsk Släktforskning, Anders Bergs hemsida:
www.algonet.se/anderzb/genea/skane.htm

Slägthistorisk foren. f Storkdbenhavn:
www.danbbs.dk/~kbh09

Svenska släktforskarlänkar:
www.so1ace.mh.se/~b1asta/swe1links.htm

Släktforskningslänkar:
www.kultur.nu/arkiv/slaktforskning

Kalender

Juni
Måndag 11/6 kl. 19.00-21.00
Månadsträff
Onsdag 27/6 kl. 19.00-21.00
Öppet hus

Juli
Måndag 9/7 kl. 19.00-21.00
Månadsträff
Onsdag 25/7 kl. 10.00-15.00
Sommaröppet

Augusti
Måndag 13/8 kl. 19.00-21.00
Månadsträff

September
Måndag 10/9 kl. 19.00-21.00
Månadsträff
Tisdag 18/9 kl. 13.30-16.00
Öppet Hus
Tisdag 26/9 kl. 19.00-21.00
Öppet hus

Oktober
Måndag 8/10 kl. 19.00-21.00
Månadsträff
Söndag 14/10 kl. 13.00-17.00
Anbytarträff, Lagagården, Laholm
Onsdag 31/10 kl. 19.00-21.00
Öppet hus

November
Måndag 10/11 kl. 10.00-14.00
Arkivens dag, Bjäre Släktring medverkar i Båstad kommun
Måndag 12/11 kl. 19.00-21.00
Månadsträff
Tisdag 27/11 kl. 13.30-16.00
Öppet hus

December
Måndag 10/12 kl. 19.00-21.00
Månadsträff med Julavslutning

Släktforskarprogram

Anarkiv 5.3
www.datadux.se/anarkiv

Andata
home1.swipnet.se/~w-10898/index.html

Disgen 8
holger.aland.net

Genesis
www.candil.se

Holger 5.0
holger.aland.net

Min Släkt
www.dannbergsdata.se

Reunion (endast för Macintosh)
www.gensoft.se

Win-Family
www.jamodat.dk

Genline

Genline finns tillgängligt på Båstads bibliotek.

Föreningens dator

Annat intressant material i digital form för släktforskare finns i föreningens dator. Den kan nyttjas vid alla våra träffar och möten. Det finns en hel del material som är lokalt förankrat.

Berätta lite om Er forskning

Skriv gärna en artikel i Bjäreanor. Vi är många som är intresserade.
Hör av Dig till någon i redaktionen: Ove Johansson, Bjarne Larsson eller Georg Ohlsson.
Adresser och telefonnummer finner Du på sidan 2.

Hemsidor

Har Ni en egen hemsida, tillägg eller ändringar till förteckningen här intill så hör av Er till Georg Ohlsson så lägger vi in den i nästa nummer av Bjäreanor.
Tel: 0431-43 17 81
e-post: georgohlsson@home.se

Lämna Er e-post adress

till Britt Bengtsson.
Tel: 0431-207 64
e-post: brittbgen@ektv.nu

INNEHÅLL:

Styrelse och aktuell information		sid 2
Ur ordförandens synvinkel	Bjarne Larsson	3
Resultaträkning för Bjäre Släktring	Britt Bengtsson	4
Bjärebors Alias	Bruno Westerlind	5
Historien om några Bjärebor i Euclid, Minnesota	Magnus Persson	6-7
Vem var det som gjorde en tavla?	Thomas Brorsson	8-9
Våren och försommaren på Bjärehalvön	fotokollage Georg Ohlsson	10
Vem är vem med Bjäreanknytning?	genom Georg Ohlsson	11
Släktforskardagar med Bokmässa i Halmstad	genom Britt Bengtsson	12-13
Redaktörens sidor med kalender	Red.	14-15

Porto
betalt

Sverige

B

Föreningsbrev

Returadress:
Georg Ohlsson
Bäckvägen 6
260 91 FÖRSLÖV