BJÄRE SLÄKTRING 1964

BJÄRSANOR

Medlemsblad för Bjäre Släktring

NR 2 1996

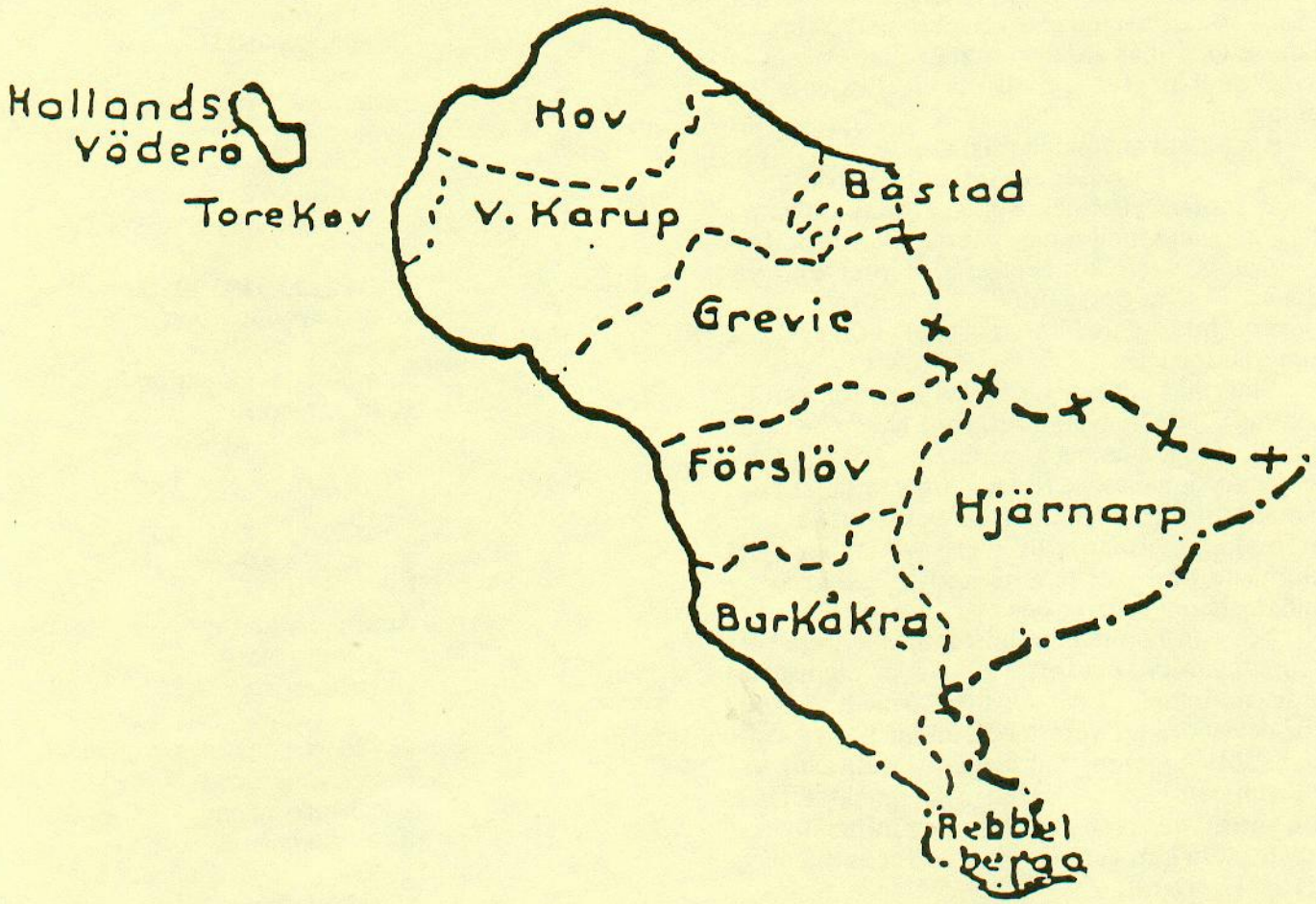

Ur ordförandens synvinkel

Förhoppningsvis har våra medlemmar haft en skön sommar, som även givit tillfälle till släktforskning. I viss mån går forskningen kanske på sparlåga under sommaren, men vi har hållit våra ordinarie månadsmöten, som samlat ganska många deltagare.

Öppet hus-verksamheten har legat i träde under sommaren, men onsdagen den 28 augusti återupptog vi verksamheten, som nu återkommer en onsdag i månaden under september, oktober och november.

Vi har genomfört en kyrkogårdsinventering i Båstad i samverkan med föreningen Gamla Båstad. Tyvärr var vi litet för få deltagare från vår förening. Renskrivning av arbetsresultatet pågår.

Släktforskardagarna i Växjö pågick den 30/8-1/9. Flera av våra medlemmar var med på bussresan och kunde se de rikhaltiga utställningarna och deltaga i årsmötet. Själv var jag med om ordförandekonferensen på fredagen. Där diskuterades bl.a. Ungdomens år, som skall anordnas 1998, och kyrkogårdsinventeringar. Det framhölls, att det är viktigt att inventera även nyare gravstenar, eftersom de har uppgifter, som inte finns i arkivmaterialet.

Utställningarna var imponerande. Det är fantastiskt vilka resultat som åstadkommits runt om i landet. Och ändå var det utställda bara en bråkdel av allt det arbete, som utförts ideellt i våra föreningar.

Årsmötet var en lugn tillställning, som avverkades raskt. Det visar att SSF är ett välskött förbund, som till yttermera visso är i stark tillväxt.

I samband med mötet anordnades flera föreläsningar, som koncentrerades runt emigrationen. Det var också tillfälle till besök i Utvandrarnas hus, som har mycket att erbjuda emigrantforskarna.

Själv har jag arbetat en del med forskning i sommar. Bl.a. har jag renskrivit Norra Skånska Kavalleriregementets husarrullor 1710-1713 efter Henry Johanssons förlaga. Ett exemplar skall lämnas till släktringen. Jag har också sysslat med byforskning. Boarps by i Össjö har jag i det närmaste avslutat, och så har jag påbörjat en undersökning av Bjärröds by i Grevie.

För den kommande hösten har jag två förhoppningar. För det första att vårt medlemsantal ökar ytterligare. Vi vill upp till 100 medlemmar. För det andra att våra medlemmar börjar sammanställa arbeten, lämpliga att ställa ut vid släktforskardagarna i Helsingborg nästa höst. Jag vet, att det även i vår förening utförs mycket arbete, som kan vara av intresse för andra att ta del av. Lycka till!

Stig Edenfur.

Styrelse

ordförande Stig Edenfur
0431-30007

v ordf Thure Karlsson
0431-50479

sekr Dagmar Mannebäck
0431-61846

v sekr Birgitta Nobring
042-71661

kassör Britt Bengtsson
0431-20764

v kassör Ove Johansson
0431-51409

mat förv Uno Johansson
0431-54136

Föreningens adress:
Stig Edenfur
Axtorp 4436
260 80 Munka-Ljungby

Medlemsavgift 60:- för 1996
för **80:-** för 1997

Postgirokonto 83 82 59-0

Möteslokal: Förslövs bygdegård

Månadsmöte 2:dra måndagen varje månad året om

Måndag 11/11 kl 19.00
uppe i bygdegården
Föredrag av Sixten Hjalmarsson "Latinet i Släktforskning"
Kaffeservering

Öppet hus följande dagar:

onsd 30/10, 27/11 1996
" 22/1 1997

Årsmöte 10/2 1997

Utlåningspriser:

25:- för filmapparat och gratis filmrullar/månad
2:- filmrulle/månad
3:- böcker/månad
att lånas i högst 3 månader, står på väntelista.
därefter endast om ingen står på väntelista.

Redaktörens sida

Som de flesta nog vet, så kallas just detta år för migrationsåret och eftersom denna tidning är den sista för året, så kommer en stor del att handla om utvandring.

På rikstämman i Växjö var följaktligen temat också migration. Stämman var förlagd till konserthuset i en stor och luftig byggnad, där 36 utställare samsades om plats. Vid invigningen fick vi lyssna på en "Värendkvinna" som underhöll med musik och sång mycket stämningsfullt. Därefter invigde landshövdning Wiggo Komstedt släktforskardagarna med ett spirituellt tal och på glastrumpeter avslutades invigningsceremonien. Banketten på kvällen samma dag var på hotell Statt.

"Dacke drängar", en manskör,uppträdde i vikingmundering och sjöng bra och kraftfullt.Vid mottagandet av en budkavel till Helsingborgs och Kullabygdens Släktforskare, så uppfördes en liten tablå, där Ryttmästare Hammarberg (Stenbocks kurir), alias Fredrik Engholm välkomnade alla till Riksstämman i Helsingborg nästa år.

Eftersom inte många hörde vad som meddelades i högtalarna, så missade många avslutningen på söndagen, som skedde i anslutning till sista föredraget. Många hade mött upp vid dessa dagar och nya kontakter knutits.

Vår medlem Evelyn Hardenmark, Harplinge vann I:a priset, en mikrokortsapparat i Växjö. **Ett stort Grattis**

I Ängelholms Släktforskarförenings medlemsblad har jag saxat följande om böcker, vilka berör vår bygd och som är presenterade av Ingrid Forsheim.

Bjärebygdens Matkultur
Carl Adolph Agardh av
Mona Midhage, Mia Carlsson
finns att köpa i biblioteket i Boarp.

Något om Lin, Bastuer och Brydehus i Bjäre.
Södra Bjäre Penionärsförening
finns att köpa på Turistbyrån i Ängelholm

Höstens aktiviteter:

Vi kommer att träffas som vanligt 1:a måndagen varje måndag (månadsmöte) och 3:dje onsdagen (jourdag) se sid 2. Men **Måndagen den 11 november kl 19.00** kommer vi att gästas av Sixten Hjalmarsson som talar om ***"Latinet i släktforskningen.*** Vi får veta mer om alla dessa ord, som vi skriver ur våra kyrkböcker och en del andra, som vi använder varje dag. Han visar allt detta på ett lättsamt sätt. Vi har även bjudit in Ängelholms Släktforskare denna kväll.

SGF anordnar anbytardag i Tingshuset, Dalby, 26/10 kl 10.00-16.00 för dem som forskar i Torna härad. Anmälningsblankett i vår lokal.

Landsarkivet kommer att hållas stängt 14/10 - 23/11 1996 för renoveringsarbete.
För den som forskar i företags- och godsarkiv är arkivets depå Gastelyckan, Porfyrvägen 19, Lund öppen 9-12. Närmare upplysningar kan fås på tel 046-19 70 80. Mer om detta meddelande finns i vår lokal.

Vårens aktiviteter 1997:

Skånes Genealogiska Förbunds årstämma är förlagd till Spyken i Lund 22/3.
Temat: Presentation av föreningarnas register.

En ny studiedag med samma program som den 21/9 kommer att anordnas den 12/4 av SGF.

I redaktionen:

Britt Bengtsson

Lillemor Krook

Om emigrationen från Östra Karup

Emigrationen firar i år 150-årsjubileum. Man har då utgått från Erik Jansarnas utvandring till Bishop Hill, som inträffade 1846. Emigrationen var en omfattande rörelse, och man brukar räkna med att antalet emigranter från Sverige till Amerika totalt uppgick till 1,2 miljoner människor. Alla delar av vårt land berördes av emigrationen, inte minst våra bygder i Bjäre och södra Halland. För några år sedan arbetade vi i Östra Karups Minnesvårdsförening med en studiecirkel om utvandringen från socknen. Några av undersökningsresultaten skall här presenteras:

Totala utvandringen från Östra Karup under åren 1860-1914 omfattade 425 personer. Av dessa var 252 män och 173 kvinnor.Ungefär 2/3 av utvandrarna var i åldern 16-25 år och ogifta. Nästan hälften av alla emigranterna betecknades som hemsöner, hemmadöttrar, drängar eller pigor. 4 av emigranterna var hemmansägare, 2 var arrendatorer, och 3 var torpare. Hantverkarnas antal uppgick till 26. Bland övriga emigranter märks 5 sjömän, 3 lärarinnor, 1 bokhållare, 1 handlande och 1 handelsbetjänt, 2 soldater, 1 hushållerska, 1 ladufogde och 10 inhysesmän/-kvinnor. Slutligen ingick i utvandrargruppen 13 hustrur och 31 barn.

Av ovanstående siffror kan man se, att det var 13 familjer, som utvandrade till USA. I många familjer var det flera av barnen som emigrerade. Rekordet innehas av barnen till Nils Petersson (Beates Nils) i Finsbo nr 3. 3 söner, 3 döttrar och en dotterdotter utvandrade. Totalt var det 80 familjer, där minst två av barnen emigrerade.

Äldst bland emigranterna var Johannes Nilsson i Dunahuset, som var 69 år gammal, då han gav sig i väg till Amerika 1906. Han reste tillsammans med två dottersöner, och hans ärende var att skaffa underrättelser om svärsonen August Svensson, som rymt till Amerika och därefter inte hörts av. Johannes Nilsson återvände till Sverige 1907. Resultatet av hans resa blev, att August Svensson dödförklarades, och Johannes Nilssons dotter Anna Stina kunde gifta om sig med August Nilsson, som tjänade på Engeltofta och senare slog sig ner i Dunahuset.

Den yngsta utvandraren var en flicka, som hette Alma, dotter till August Påhlsson i Lilla Bokehuset. Hon var 1 år och 1 dag gammal, då familjen tog ut sitt flyttningsbetyg. August Påhlsson utvandrade 1889 tillsammans med hustru, en son och en dotter samt svärmodern, 60-åriga Johanna Svensdotter.

Av utvandrarna återvände 79 personer från Amerika. Några reste tillbaka till Amerika, men flertalet stannade kvar i Sverige. De hade använt sina år i Amerika till att samla pengar för att köpa en gård eller ett hus i Sverige och så småningom starta en ny levnadsbana. På så sätt kom emigrationen att få en positiv betydelse för hembygden.

Utvandringen kom efter sydhalländska förhållanden i gång relativt sent i Östra Karup. Första utvandringen skedde 1860. Redan 1846 hade en utvandring skett från Knäred. Det var Carl Johan Killberg med familj och ogifte snickaren Johan Kindblad, som gav sig i väg på den ovissa resan över Atlanten. Sjöresan varade 7 veckor, och de slog sig ner nära staden Jefferson i Iowa. De tyckte, att de fått det bra i det nya landet, och de skrev entusiastiska brev hem till Knäred. 1853 reste 38 Knäreds-bor till Amerika, och 1854 följde ytterligre 18 sockenbor exemplet. De fick då sällskap med några familjer från Ränneslöv och Ysby.

Den förste utvandraren från Östra Karup gav sig i väg illegalt, d.v.s. utan att ta ut flyttningsbetyg i vanlig ordning. Han hette Jöns Peter Kaun och hade varit husar och bosatt i Margretetorp i Hjärnarp. Han var född i Hasslöv den 22/12 1826 och var son till Hans Persson och Kiersti Jönsdotter i Björkered. År 1856 gifte han sig med rusthållardottern Petronella Bengtsdotter från Margretetorp. År 1857 köpte han 1/4 mantal Gräsryd nr 1 av Ola Maur. Förmodligen hade han svårt att betala gården. Redan 1860 sålde han den till gästgivare Lindberg, och därefter "rymde" han till Amerika. Hustrun och sonen Axel flyttade till svågern Påhl Persson i Margretetorp. År 1865 kom Jöns Peter Kaun hem från Amerika och förenade sig med familjen i Margretetorp. En son, Helmer Bernhard, föddes den 15/10 1866. Kort efter sonens födelse reste hela familjen till Amerika, men denna gång tog man ordentligen ut flyttningsbetyg.

Hur det gick för Jöns Peter Kaun och hans familj i Amerika är obekant. Flertalet emigranter tyckte att de fått det bättre i det nya landet än i det fattiga Sverige. Livet i Amerika var emellertid ingen dans på rosor. Jag har haft besök av svensk-amerikaner, som berättat om de svårigheter deras far- eller morföräldrar haft som nyanlända till Amerika. Flera av dem har sagt, att invandrarna levde mycket fattigt i Amerika och att det var först i nästa generation, som man fick det bättre. Undantagen var emellertid många. Skomakare Erik Ekvall i Tiehaga, som utvandrade 1890 och följdes av hustru och 4 söner 1892, startade en kartongfabrik i Amerika och lyckades ekonomiskt mycket bra.

Stig Edenfur

"MIGRATIONSÅRET"

Eftersom det är jubileum i år för den stora utvandringen till Amerika, så tänker jag berätta något om när flera i min släkt gav sig iväg för att söka lyckan däröver. Tankarna går då till mina mor- och farföräldrar som gång på gång fick ta farväl av sina barn utan att veta om de fick se dem någon mer gång. Det var ju inte mycket bevänt med skolgången på 1840-talet, så varken morfar eller mormor hade någon vidare läs- och skrivkunnighet, så kontakten blev det väl inte så mycket bevänt med. Morfar var Karl M Sonesson i Ranarp, Förslöv och han var född 1841 på det lilla lantbruket som han hade tillsammans med mormor Petronella (Kallesa Pilla) brukade. Hon var född i Himmelstorp i Förslöv och de hade 9 barn, varför stugan blev kanske något trång. Inte mindre än 6 stycken reste över till USA. Den första var Lilly född 1879 som gav sig iväg den 13 mars 1903, bröderna Anton född 1883 reste samma år den 1 dec och Janne född den 10 mars 1881 följde efter någon gång 1904-1906.

Min mor Anna född den 10 mars 1890 och en syster Emma född 1885 tog sällskap över till det stora landet 1910. Så var det den yngsta av barnen, Anette född 1892, som ville över för att se hur syskonen hade det. Den som hade den största prövningen däröver var väl morbror Anton, han stannade där i 20 år, mestadels i Chicago, där han var byggmästare. Men när äventyrslustan tog överhand gav han sig iväg till Texas, där han kom över ett stycke mark och byggde sig ett enklare hus. Han berättade om hur mulåsnorna åt upp grödan där, ett år steg floden upp och tog allt med sig tillbaka. Han talade även om att han fick ha geväret med sig i sängen om natten för att hålla skunkarna på avstånd. Denna marken hade han i sin ägo 30 år efter sin hemkomst och när han sålt den visade det sig att där fanns olja.

Så går jag över på fars sida och han var son till Nils Peter Tell och Maria,
som var bosatta i Hjärnarp, där Nils Peter var född 1847. Maria var född i Fjärestad 1852 som en av 9 barn, 5 av dessa emigrerade till USA. Emma, som var äldst reste först. Hon var född 1871 och reste 1889, Anna född 1873 reste 1891. Ida född 1884 hade fått biljett för att resa över med en norsk ångare, som hette "Norge", vilken gick på klipporna vid Rockhall, (nordväst om Storbritannien) den 27 juni 1904. 700 man följde med i djupet. Ida var upptagen bland de omkomna när passagerarlistorna kom ut, men av någon anledning hade hon inte kommit med när fartyget lämnade hamn. Så hon fick resa med en annan båt och levde hela sitt liv i Californien utan att ha närmare kontakt med sina systrar därinne. Hon blev närmare 106 år gammal. Nästa syster som tog sig över var Ellen född 1886 och året var 1906.

1910 angreps även Harry (min far) av resfebern. Han hade arbetat på olika gårdar i trakten av Hjärnarp. Han begärde och fick göra sin värnplikt ett år för tidigt för att sedan kunna resa över till sina systrar. Det var alltså 11 stycken av 18 personer i två familjer, som lämnade Sverige. Mina föräldrar gifte sig i San Fransisco 1917. Min far blev uttagen till att resa till Europa för att deltaga i första världskriget, men då jag aviserat min ankomst, så slapp han ifrån detta. 1921 reste de hem till Sverige, med mig i bagaget.

Till sist får jag tala om att 1976 blev min längtan att få se var min vagga hade stått, så jag tog min hustru med mig, en dotter och min syster med "over there". Det blev en resa omfattande 800 svenska mil med Greyhoundbuss och vi hade flera träffar med släkt och vänner. En oförglömlig resa.

Herbert Thell

Utfl.-N:r 34. Infl.-N:r

p. 166.

Flyttningsbetyg

(för ensam person).

1. Jungfrun
2. Ellen Charlotta Tell
3. är född den 20/12 år 1887 (åttiosju)
4. i Sjärnarps församling i detta län,
5. är — vaccinerad
6. är — döpt,
7. har inom svenska kyrkan konfirmerats och äger försvarlig kristendomskunskap,
8. har inom svenska kyrkan begått H. Nattvard,
9. är till Nattvardens begående oförhindrad
10.
11. åtnjuter — medborgerligt förtroende
12.
13. är till äktenskap ledig
14.
15. ~~såsom värnpliktig~~
16. flyttar till Amerika ~~församling i~~ ~~län,~~
17. betygar Rebbelberga församling i Kristianstads län
18. den 24 Okt. år 1906.

N. Rellgren

Kyrkoherde V. ~~pastor~~ Komminister.

N:r 924 s. Hasse W. Tullberg, Stockholm. — S. I.

July 1 1909

ÅRETS MIDSOMMAR-DROTTNING.

Som vanligt rådde stor rivalitet mellan de olika föreningarnas representanter när det gälde valet af midsommardrottning och somliga af delegaterna i Förbundet gingo kanske väl långt i agitationen för sina resp. favoriter. Men valet gick fullt ärligt till väga och när det var öfver hade miss Ellen Tell, logen Odins kandidat, segrat. Miss Tell är också typen för en infödd svenska: blond, blygsam i sitt uppträdande, af medelmåttig kraftig växt och regelbundna anletsdrag. Hon är endast 19 år gammal och har vistats i östra staterna ett år samt två år i California, och torde derför vara den af alla kandidaterna som sist lemnade Sverige. Hennes födelseort är Hjernarp, Skåne. Miss Tell är en syster till mrs Hans Forsberg och mrs Boström här i staden.

MISS. ELLEN TELL.

Sture berättar minnen

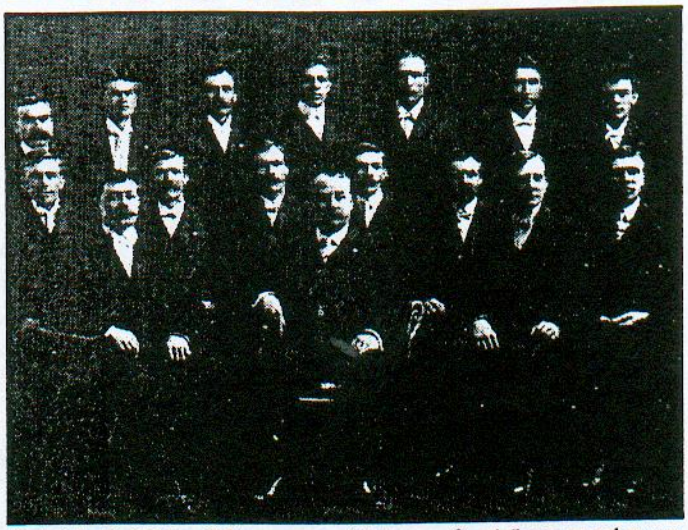

Det här är bilden från unga seklet, av sångkören med svenska utvandrare till Los Angeles. Några är från Grevie.

FÖRSLÖV

När ett gammalt fotografi kommer fram ur gömmorna väcker det ofta minnen.

Sture Jönsson i Förslöv, god kännare och berättare om gamla tider, visar upp en ganska unik bild, berättar om den, och vill också ha NST-läsarnas hjälp att identifiera personer.

Det gamla fotografi som Sture faktiskt inte själv hade, men nu fått låna väcker minnen hos honom eftersom hans far Stefan Jönsson och dennes bröder är med. Det är en gruppbild av 16 personer, tagen då seklet var ungt. Sture berättar:

— Under första världskriget gällde på landsbygden ännu den gamla seden att "sitta i skymning", för att spara på "lystänne", fotogen, som bara fanns på svarta börsen, till 25 kronor litern! Ett oerhört högt pris på den tiden.

Fadern, som många andra ungdomar, emigrerade från arbetslöshetens och fattigdomens Sverige till Amerika.

— Han var där i Amerika upp till 30-årsåldern medlem i en stor manskör. Det var för övrigt många körer, inte mindre än sammanlagt 500 man, som höll till i en färjebyggnad i San Francisco.

Emigranter

Det gamla fotografiet visar en del av de svenskar som rest över till Amerika. Sture vet namnen på en del, söker namn på andra.

I översta raden från höger ses Sven Nilsson, senare bosatt i Salomonhög i Grevie. Näste man var Gustaf Jönsson och den tredje i raden Axel Hammarlund. Ledaren som sitter i mitten i främsta raden hette Adolf Edgren. Mannen i mellersta raden på tredje plats från vänster är Stefan Jönsson.

— Alla på bilden är alltså svenska män men man hade också en kvinnlig solist som hette Jenny Narelli. Kören hette "Lyran".

Sex personer från Grevie socken hade rest iväg och arbetade vid byggen "over there" i fem, sex år.

De sex som utvandrade från Grevie var dels bröderna Carl och Sven Nilsson, dels de fyra bröderna Axel Hammarlund som tagit eget efternamn som gesäll, samt Stefan, Paulus och Gustaf Jönsson. Förstnämnde Carl var dock inte med i kören.

Torvupptagning i forna dagar.

Berättelse av Thure Karlsson

I slutet på maj eller början på juni sedan sådden avslutats vidtog torvskärningen. Varje hemman hade sin särskilda mosse, där torv skars, huvudsakligen till husbehov. Med torv eldades såväl i järnkakelugnen som under den stora inbyggda kitteln i brygghuset eller sterset. I somliga byar hade man en vid skiftet undantagen gemensam torvmosse, i vilken varje hemman i byn hade en utstakad lott.

Vid torvskärningen, som pågick en eller två dagar allt efter behov och antalet egna arbetare, engagerades främmande hjälp, några manligatorvskärare med sina skarpslipade torvspadar samt ett motsvarande antal torvförerskor utrustade med torvbårar. Männen borde helst även medföra träskostövlar eftersom det gärna kom vatten i torvgraven. Torvskärarna lade upp de rektangulära torvorna på mossen invid graven, där förerskorna tog dem med händerna, lastade dem på rullebören och körde bort dem till "brajan", där torven ställdes på lut för torkning.

Torvskärningen var ett ganska ansträngande arbete, men "torvmåsafolket" bestods också en frikostig bespisning, som alltid, då man hade främmande arbetsfolk på en gård. Dagen hade inletts med kaffefrukost hemma på gården, men daver, middag och meaftan bars färdiglagat, om inte mossen låg nära gården, ut till arbetsplatsen, där man både åt och tog sin lilla middagslur i det fria under något skuggigt träd. Matmodern hade givetvis inte glömt flaskan hemma och både män och kvinnor tog gärna en sup till maten, varvid kvinnorna dock i regel nöjde sig med en halv. Ett stort kopparkrus med savagdricka hade medförts på en torvbår redan på morgonen. Sista måltiden för dagen, kvällsmaten, avåts hemma på gården efter arbetets slut vid 7-tiden.

En torvskärares daglön uppgick på 1890-talet till högst en krona medan förerskan fick nöja sig med 75 öre.

Torven vändes sedan frampå sommaren och efter ytterligare torkning sattes den i röglar, varefter den i slutet på sommaren kördes hem och lades in i torvhuset eller torvladan. En del jordbrukare med egna större mossar skar även för avsalu. Den torven såldes till enskilda förbrukare på slättbygden eller till städerna. Torv till skolor och fattighus ålåg det bönderna att leverera gratis. Det ingick som ett led i beskattningen, åtminstone i skogsbygden. Sedermera infördes entreprenadauktion på leveranserna. Åtskilliga slättbor hade egna torvmossar i skogsbygden, ofta med lador, vari torven kunde läggas in på sommaren för att avhämtas på vintern.

Bruket av torvströ i ladugårdarna hade ännu ej fått någon nämnvärd utbredning. För det ändamålet utnyttjades sedan företrädesvis mossar som icke innehöll användbar bränntorv. Mossarnas kvalitet var mycket skiftande och därmed också torven.

The Formula of 8870

Useful tips get passed along from newsletter to *Newsletter*. The following extract foun in the June 1991 Newsletter of Iowa State Genealogical Society was reprinted in the august 1991 *Newsletter* o the Ostfriessen Genealogical Society.

The Formula of 8870: When the age is given on a tombstone or in an obituary, use the formula of 8870 to determine to date of birth:

Example:

18890506 = died May 6, 1889
- 710709 = age 71 y 7 m 9 days
18179797
- 8870 = constant formula
18170927 = born Sept 27, 1817

Formeln 8870

Användbara tips går genom många händer i tidning efter tidning. Följande utdrag fanns i *Newsletter* i juni 1991 från Iowa State Genealogical Society och var återgiven i augusti 1991 i *Newsletter* från Ostfriessen Genealogical Society.

Formeln 8870: När åldern står angiven på en gravsten eller dödsannons, så använd formeln 8870 för att bestämma rätt födelsedatum.

Exempel:

18890506 = död 6 maj 1889
- 710709 = ålder 71 år, 7 m, 9 dgr
18179797
- 8870 = konstant formel
18170927 = född 27 sept 1817

SÖKTE SINA RÖTTER.

Vincent visste att hans föräldrar var svenskar, men inte just mera.
Det fanns brev från Sverige med namn på människor, som borde vara släktingar.
Han började forska men kom ingen vart. Han skrev till Emigrantinstitutet i Växjö, men de kunde inte hjälpa honom utan skickade brevet vidare och så småningom hamnade det hos Bjäre släktring.

Hans moder Hanna var född i Bjäröd i Grevie församling, dotter till Carl Peter Persson och Tora Johansdotter. De fick 10 barn varav hälften nådde vuxen ålder, 4 flickor och 1 pojke. Av de 5 barnen åkte 3 till Amerika.
För sonen Sante var målet att tjäna pengar och återvända hem och köpa en egen gård.
För flickorna Hanna och Ida blev Amerika det nya fosterlandet. Dottern Ida gifte sig med Emil Johnsson från Ängelholmstrakten, och bosatte sig i Colorado.
Hanna träffade redan på överfarten sitt öde, en Hässleholmsbo, Axel F Johnsson. De gifte sig ca 1915 och bosatte sig i New York City. Hanna var bl. a. kokerska på en restaurang. De fick 3 pojkar, som nu är i 70-års åldern.
Den äldste, Herbert, bor i Pennsylvania. Han har en son och 3 barnbarn.
Mellanpojken Vincent, som arbetat och bott på Long Island, har som pensionär flyttat till Florida. Där bor också hans båda barn och barnbarn.
Yngste sonen Walter, som varit bankman, bor på Long Island och har en son.

En person, med samma efternamn som fadern, förmodades vara hans fars släkting, kanske hans farfar. Det visade sig dock att denne hade stuckit ut ögat på sin blivande svärfar, Vincents morfar, och flytt undan rättvisas till Amerika. Det dröjde många år innan han vågade sig hem igen till den väntande fästmön, Vincents moster Linda.

Det fanns ett kort på fadern Axel F. i uniform, som var taget i Hässleholm.
Efterforskningen på faderns anor var lite besvärligare. Han var född i Svärtingtorpet i Finja och trolovningsbarn till August Johansson och Sofia Nilsdotter, båda födda i Vittsjö församling.
Farfadern hade flyttat till Hudiksvall, och där fanns 2 söner, halvsyskon till Vincents far. Den ena sonen dog tidigt och den andra torde ha efternamnet Simonsson och kanske finns nu levande släktingar.
Jag fick oväntad hjälp med forskningen på farmoderns sida av en släktforskare som hade registrerat det mesta i Vittsjö församling, och som hade samma anor några generationer tillbaka.
Att Norska statsministern Gro Harlem Brundtland också hade samma anor noterades med tillfredställelse, eftersom Vincents nuvarande hustru är från Norge.
I Hässleholm hade hans fader 2 halvsyskon, men inga nu levande släktingar till dem.

För Vincent betydde det mycket att återknyta kontakten med släktingar i fäderneslandet.
Vid Sverigebesöket togs de väl omhand av kusinen Margit och hennes make i Förslöv.
Det blev flera turer upp till morföräldrarnas gård i Bjäröd. Även Grevie kyrka och gravplatserna där blev starka minnesplatser. Man passade även på att besöka andra släktinger och en dag ägnades åt Hässleholmstrakten och farföräldrarnas hembygd.

Dagmar Mannebäck.

Vänersborg: Ingenjören Johan Wilhelm Leworth f 6/10 1845 i Arboga och Hilma Maria Elisabeth Pettersson f 17/1 1862 i **Önnarp, Förslöv** vigda 27/5 1881. Hennes föräldrar Serg Carl Pettersson och Hilma Schlyter.

Fröken Anna Sofia Kristina Schlyter f 7/7 1867 i **Önnarp, Förslöv** infl 1889 från S:t Petri, Malmö.

Gesäll Adol Nilsson Lust f 12/10 1846 i **Barkåkra**. Infl från Landa, utfl till Helsingborg 1888, återinfl från Arboga 1890.

Hedvig Eleonora förs, Stockholm 1891: fd gardist Axel Anton Nilsson f 16/2 1868 **i Båstad** fl från " 2:dra Lifg, Grefmagnigat 17

trädgårdsmästare Erik Persson Blomqvist f 26/12 1827 i **Förslöv** m hustru Anna-Greta Bengtsdotter f 28/6 1841 i Sparlösa samt sonen Hugo Willgot utfl fr Brännkyrka förs till Riddaregat 17.

musiklärare Karl Edvard Berg (tidigare Ljungberg) f 7/9 1848 i **Förslöv.**

Nils Lundberg f 5/5 1851 i Köpinge gift med Malena Olsson f 2/6 1854 i **Förslöv** infl från Lovö, bosatta Nybrogatan 62.

Åkarps församling (L): Kronojäg Karl Petersson f 4/6 1849 i **Rebbelberga** g 4/6 1875 med Johanna Andersson f 23/5 1852 i Röke. Infl från Riseberga 4/3 1892, bosatta Slättaröd, Åkarp.

Hällaryd, Blekinge län: Kopprarp Nr 27. Torp änkefru Henrika Laurentia Nolleroth f Billing, f 12/6 1789 i **Össjö** infl från Carlshamn 1852.

Linneryd, Bro Håkansgård: Garverigesällen Ebbe Carlsson f 18/12 1834 i **Skummeslöv** infl 15/1 1875 från Mönsterås och utfl 3/12 1875 till Tolg.

Utdrag ur Släkt och Hävd 1971: Svenska fynd i utländska källor av Otto S Brenner, som skriver: Olof Olsson (Ohlsen) f 15/5 1822 i **Össjö**, var först arrendator av Schützenhof i Mölln., sedan gästgivare därst, död därstädes 1/11 1875 (son till avl inspektoren i **Össjö** Peter Olsson), vigdes i Mölln 12/8 1855 vid jfr Maria Augusta Friedrike Hohenstein f 3/11 1830 (dotter till avl kommissarien Samuel Christian Hohenstein i Hamburg) Mölln kb 1855 och 1875.

Bräkne-Hoby socken, Blekinge län: 13/9 1703 pålystes att **kollekt** följande söndag skulle upptagas för **Båstads kyrka.**

Uppgifter lämnade av Lennart Klinghult, som i sin tur fått dem av sin svägerska.

Liten ordlista för släktforskare

Bonde/ Husbonde	Äkta man
Skattebonde	Självägande bonde som brukade ett skattehemman med skatteskyldighet till kronan.
Kronobonde	Bonde som brukade ett kronohemman, d.v.s. kronan ägde hemmanet.
Frälsebonde	Bonde som brukade ett frälsehemman som ägdes av en adelsman; bonden var befriad att betala skatt till kronan.
Skattefrälseb.	Bonde som genom att adeln förvärvade kronojord (från staten) kom att höra under adeln. Bonden fick därmed betala skatt till adelsmannen istället för till kronan.
Åbo	Brukare, arrendator eller ägare till hemman eller hemmansdel.
Arrende	Avtal om att jord upplåts till brukare mot ränta.
Rotebonde	Rotehållare; bonde på rotens största gård.
Rusthållare	Innehavare av rusthållshemman.

Amiralitetskoll. kansli, E II c år 1711
pag 3293-3295
Ankom 20 Maij 1711

HögWälborne Hr Grefwen Kongl. Majts Råds
Præsident, Ammiral General och General Gouverneur
så ock
Högwählborne Herrar Ammiraler
och samptel Ammiralitets Rådh

Nådh och Höggunstige Herrar

Den befallning som Eders Höggrefl Excellence och Kongel Ammiralitets Collegio har behagat uthgifua alla Skånska Stads Båtsmän skulle så tijdigt upbryta att dhe oflebart d 1 Maj kunna wara i Carlscrona så har fuller Båtstads innewåhnare alt sedan förledet Nyåhr beflitat sig om att wilja sammansambla så många Medel som till deras Fyra Stads Båtsmäns uthrustning tarfwas; Och som samma byys Inwåhnare äro mästadehlen Enrollerade, och fattigdomen dem så hårt har tryckt, så länge Winteren warade till des de kunde få något på Siöhn att fijska, att en stoor deel gåth By emellan, sin föda att tigga, så äre dhe till Dato eij så mäcktiga att dhe kunna uthgifwa En, mycket mindre Fyra Båtsmän; Här hafr Cronobetiänterne warit och Exequerat till samma Båtsmäns uthrustning, män utan wärkan, all des Pant består uti gamble Fiskenät och Palter, som alts inga Penningar är wärdh, så att det aldeles för dem omöjeligt är samma Båtsmän att uthrusta; Ty bönfaller iag i diupaste underdåhnighet till Eders Höggrefl Excellence och Kongel Ammiralitets Collegij det måtte de fyra Stads Båtsmännerne få ställas på min i Nåder anförtrodde Compagnies Rulla då de tillika med dhe andre Enrollerade altijdh kunna wara färdiga till Kongl Majts tiänst enär påfordras. Härjämpte kan iag eij förtiga huru som en stoor dehl siöwant Folck, ännu woro finnandes här uthi Skåhne, långs Siökanten som ducktige woro att Enrollera der Eders Höggrefl Excellence dertill wille gifwa mig Order, och derhoos förunna mig och Compagnieskrifwaren några Rese Penningar. För någon tijd sedan har en Braf befaren Siöman ifrån Helsingborgh, som förledet åhr foor medh skieppet Götha Leijon för Under Officerare, gifwet sig i tiänst i LandsCrona under Attolleriet, för den orsaak att han skulle slippa att komma till Carlscrona. Finge iag emedlertijd men(s) Compagniet ligger hemma, resa ikring och Enroullera så kunde alt sådant förekommas, iag afwacktar Eders Höggrefl Excellences och det Höglofl Kongel Ammiralitets Collegij Nådgunstige swar, medh ett stadigt framhärdande till min Dödh

Eders Höggrefl Excellences
och det
Höglofl Kongel Ammiralitets Collegij

Underdån Ödmjukaste
Tienare

W Gyllenskepp

Båstad d 9
Maij 1711

Amiralitetskoll. kansli. E II e, år 1711
pag 3297-3298
Ankom 17 Julij 1711

HögWälborne Hr Grefwe Kongl. Majts Råds
Præsident, Ammiral General och General Gouverneur
så ock
Högwählborne Herrar Ammiraler
och samptel Ammiralitets Rådh

Nådh och Höggunstige Herrar

Eders Höggrefl Excellence och Kongel Ammiralitets Collegij Order ad d 17 Junij har iag med all flijt efterlefuat, som kan sees af hoosföljande Rulla (1), huru mycket manskap här i Skåhne är tillfinnandes; De som äro tecknade för Malmöe står mycket däremot efter dhe föregifua, att dhe måste draga all Borgelig Tunga i Proportion emot dhe andre Borgare där i Staden. Huad angår dhe uti Skåhnör, så är det gåt folck, män lärer wara mycket swåra att få der ifrån Orten. Kunde dhe komma att få följa medh uplands Regementet som ligger där ikring Inqvarterade, att dhe kunde hafua lijtet upsickt med dhem på Marchen wore wähl, efter som iag menar att samma Regemente lärer komma att blifua till Besättning på Flåttan. Huad Ystads Folcket angår, så kan Eders Höggrefl Excellence och Kongel Ammiralitets Collegij see af hoosföljande Protokoll (2) hwad samma Manskap har swarat. Nu skulle iag mig fuller begifua wijdare neder åth Simmershamn och Åhuus, män som det säijes att där neder ått skulle wara mycket siukt, altså will iag mig härifrån åter förfoga till Båstadh der Eders Höggrefl Excellences och Kongel Ammiralitets Collegij Ordres wijdare att afwackta. Skulle det sig hända att Eders Höggrefl Excellence och Kongel Ammiralitets Collegij behagade mig snart befalla med Compagniet att upbryta och komma till Carlscrona, så är min underdåhn Ödmiuka begäran iag måtte få en Order, huilken Wägen iag skall marchera, antingen Smålanska elr Skånska Wägen efter här säijes att på andra sidan Christianstadh så wähl som runt omkring Carlshamn skulle wara mycket siukt och framhärdande till Dödhstunden.

Eders Höggrefl Excellences
och
det Höglofl Kongel Ammiralitets Collegij

Underdån Ödmjukaste
Tienare

W Gyllenskepp

Ystad d 11
Julij 1711

(1) Denna rulla saknas på KrA (2) Protokollet ??

A Swedish Family Odessey	Hendricks	Charles H	1995
Ah...ge maj en beda	Oddner	Georg	
Almanacka för 500 år	Segland	K-G	
Antavla för Nils-Erik Andersson	Andersson	Cecilia	Släktutredning
Arkivskatter	Årsbok		1994
Att stilla Herravrede	Ankarloo	Bengt	
Barkåkra, kyrkan, byarna, socken	Moen	Jan	
Bjärebygden			1931-1988
Bjärehalvön i forna tider	Söderman	Emil	
Bland Bergsmän och bruksfolk	Årsbok		1991
Båstmän, Ryttare, Soldater	Årsbok		1988
Bönder i Vittsjö socken	Månsson	Hilding	
Chisago Lake församlingar medlemmar	Olin	Karl	1855-1867
Emigrationsförteckning	Barkåkra	häfte	
Emigrationsförteckning	Förslöv	Häfte	
Emigrationsförteckning	Grevie	Häfte	
Emigrationsförteckning	Hjärnarp	Häfte	
Emigrationsförteckning	Rebbelberga	Häfte	
Emigrationsförteckning	Västra Karup	Häfte	
Fogdarps krönika	Britt Lundgren		
Folklivet i Skytts härad	Nicolovius	Nils	
Försvarväsendets underbefälsrulla			1931
Glimminge och Lillaryds byar	Byaförening		
Guldgrävarna	Wallström, af Forselles	Tord, Charles	
Gårdarnas historia, Glimminge o Lillaryds byar			
Hallands landsbeskrivning			1729
Hantverk i Sverige			
Herrgårdar i Norra Vedbo härad	Pira	Sigurd	
Inte bara kyrkböcker	Årsbok		1990
Kring livets högtider i Örkelljunga församling	Jeansson, Kindblom	Gabrielle, Inga	
Kulturhistoria för släktforskare	Garnert	Jan	
Kungl Krigsakademin och Krigsskola	Wennerström	Torsten	1792-1935
Latinsk-Svensk ordbok	Ahlberg,Lundqvist,Sörbom	Axel,Nils,Gunnar	
Lunds Stifts Herdaminne	Carlqvist	Gunnar	
Lunds Stifts matrikel	Bergqvist	Bengt	
Min Farfar, Farmor, Morfar och Mormor	Klinghult	Lennart	Släktutredning
Namnet Jeppsson, Påarp 1 V.Karup	Söderman	Torgny	Släktutredning
Olof Persson o Bengta Olofsdotter ättlingar	Rosvall	Ted	Släktutredning
Personhistoriska källor, Skåne,Halland, Blekinge	Brenner	S. Otto	2 st
Register till Södra Åsbo dombok 1683-1747	Andersson	Cecilia	
Ränneslöv ovh Ysby	Edenfur	Stig	
Sagor och äventyr	Wigström	Eva	

Skurkar och vanligt folk	Årsbok		1993
Skånska Resa	von Linné	Carl	
Släkten Junker fr Torekov och Båstad			
Släkten Romare	Romare	Hannes	Släktutredning
Släkten Sibelius, Båstad			Släktutredning
Släkten Trägårdh	Trägårdh	Kurt G	
Släktforskarnas årsbok	Årsbok		1995
Snapphaneboken	Moen, Blom	Jan, K. Arne	
Stadsbor i gångna tider	Årsbok		1989
Strövtåg i kulturbygd	Sydkraft		
Svensk officersmatrikel			
Svensk Släktforskarförteckning	Möller	Pontus	1970
Svensk Släktforskarförteckning	Olsson	Marianne	1978
Svenska Adelskalender	Lewenhaupt	Claes	1925
Svenska Arméns rulla			1888
Svenska Arméns rulla			1899
Svenska Arméns rulla			1901
Svenska Arméns rulla			1905
Svenska Arméns rulla			1908
Svenska Arméns rulla			1912
Svenska Arméns rulla			1914
Svenska Arméns rulla			1915
Svenska Arméns rulla			1920
Svenska Arméns rulla			1924
Svenska Arméns rulla			1928-30
Svenska Arméns rulla			1936-39
Svenska Arméns rulla			1941
Svenska Arméns rulla			1949
Svenska Arméns rulla			1950
Svenska Församlingar genom tiderna	Skatteförvaltningen		
Svenska Indelningsverket 1 och 2	Grill	C	
Svenska Knektar			
Svenska Läkarsällskapet	Hildebrand	Albin	
Svenska Släkter	Genealogiska Föreningen		
Svenskamerikanska kyrkoarkiv	Emigrantinstitutet		
Sveriges Rikes Lag, faksimil			1734
Sveriges sjukdomsnamn i gångna tider	Lagerkranz	Gunnar	
Sveriges Stadskalender			1902-04
Sveriges Stadskalender			1906-25
Sveriges Stadskalender			1927
Sveriges Stadskalender			1950
Tjugo handskrifter	Lunsjö	Barbro	
Tranås med omland	Kagén	Elis	
Tre byar berättar, Margretorp,Tockarp, Vanstad	Byborna		
Utvandringen i Ö. Karup socken	Edenfur	Stig	
Över Öresund	Landsarkiv	Lund-Köpenhamn	

Hallandsfarares information Nr 32. Juni 1996

En annorlunda emigrant.
Stenmans och Nilssons livsöde.
På besök i Salt Lake City.
Händelser från 1886.
Regler för hur man skriver en antavla.
Läsövning.
Hjälp till med de halländska byanamnen.
Kunde inte katekesen, vägrad vigsel.
Bokanmälningar.
Anor från sydligaste Halland.
Program för stämman.
Ur släktforskarbladen. Efterlysningar.

Kullabygdens släktforskare hösten 1996

Ordföranden har ordet.
Jourtider. Räkenmskapsåret 1995.
Rapport från Mölles horisont.
"Klipp" från Jonstorps och Wäsby.
Nya möjligheter till släktforskning.
Nya medlemmar.
L-länets Amerikadag i Degeberga.
Sveriges släktforskarförteckning.
Höstens program.
Bussresa till Växjö.
Ett kvinnoöde (Brita Stina Pettersdotter).
Doktor Alling.
Forskning på landsarkivet i Lund.
Redaktören har ordet.
Hitta i Statistiska Centralbyråns material.

Slaegt & Staun

Referat fra generalforsamlingen
SSF's Weekendkursus.
Aner på Island.
Regnskab 1995
Meddelelser fra Rigsarkivet

Angeläget 3/96

Släktforskardagarna 1996.
Förbundsordföranden har ordet.
Ordförandekonferensen m.fl. konferenser.
JO:s utlåtande om SVAR
Svensk-amerikanska rötter på gång.
Mikrokortutlåningen via biblioteken 1994-95.
Förbundsstyrelse och funktionärer.
Valberedningens förslag.
Nya medlemsföreningar.
Ett ord från kanslichefen.
Biblioteksenkäten 1995.

Svenska antavlor 3/1996.

Anor från Småland och Östergötland
Min mormors anor (Elisabeth Källenius).
Anor från Brunskog.
Anor från Skåne (Lennart Winér).
Anor från Rumpdalarna
Närke-anor.
Fars anor i Västergötland.

Trehäradsbladet nr 1 1996.

Ordföranden har ordet.
Trehäradsbygden. (Harjager, Frosta, Onsjö).
Brönneslövstipendiaterna 1996.
Epoken Eslöv-Ystads järnväg.
Bergig betraktelse från Brönneslövs hiorisont.
Visdom.
Skarhult.
Hurva lysnings- och vigselbok.
Lite historia om Högseröds socken.
Sockennamnen i Frosta härad.
Efterlysningar.
Riksstämma i Växjö.
Internet - Kan det vara något.
Bås å änter av Nils Ludvig.
Nya medlemmar.
Brönneslöv-stipendiet.
Lite järnvägshistoria från Eslöv med omnejd.
Antavla från enskiftets Brönneslöv.
Skeglinge kyrka.
Skeglinge födelsebok 1861-94 (utdrag).
Herrskap och tjänstefolk på Skarhult.
Lite historia om Hurfva socken.
Frosta häradsrätts "boupptecknings.
Brev från Uddevalla 1859.
Selma Lagerlöf - Anna Maria Lenngren.
Emigrationen 150 år.
Datorn i Släktforskningen.

Anropet nr 3 1996

Föreningsnytt. Släktforskardagarna 1996.
Stockholmsböcker.
Rekonstruktioner, projekt.
Simon i Almås.
Anbytardagar. Konferenser. Emigration.
Krigsfångar i Sibirien. Sockengenealogier.
Pressgrannar. Efterlysningar.

Efterlysningar

Jag söker föräldrar, födelseort och datum till **Boel Ingvarsdotter**. I:a gifte 30/6 1751 i Hishult med **Olof Svensson** (död 8/1 1764 i Hishult), 2:a gifte 27/1 1765 också Hishult, Norrössjö med Olof Bengtsson
Boel fick 4 st barn: **Ingvar** 6/12 1752, **Sven** 21/12 1758, **Olof** 26/9 1765 och **Christina** 24/8 1764. Alla födda i Norrössjö, Hishult.

Vidare sökes föräldrar, födelseort och datum för **Lusse Nilsdotter**, gift med **Sven Gudmundsson** (f 5/1 1766 Hansatorp, Skånes Fagerhult) död 8/8 1838 Porkenahult Skånes Fagerhult.
Deras barn: **Pernilla** 14/9 1794, **Nils** 5/4 1797, **Nils** 30/5 1798 samt tvillingarna **Gudmundoch Boel** 22/11 1801. Alla födda i Porkenahult, Skånes Fagerhult.
Lusse dör 3/5 1812 53 år gammal.

Upplysningar mottages tacksamt av:
Annica Scholz
Norregatan 4
233 34 SVEDALA

Födelseort sökes för **Peter Andreas Persson Glader**. Enligt uppgift i husförhörslängder från Förslövs- och Grevie församlingar skall han vara född 2/1 1804 i Träslövs socken i Halland. Men han är inte upptagen i födelseboken där. Han är gift med **Bengta Carlsdotter** och vigsel har troligen skett i Båstad ca 1830. Bengta är född i Östra Karup 13/10 1807. Jag har vid genomgång av en båtsmansrulla från Södra Hallands Båtsmanskompani funnit en man vid namn Elias Persson (Glader) nr 18, men utan andra uppgifter. Kan det kanske vara en bror ? Det skulle vara intressant om någon släktforskare känner till något om dessa namn.
Tacksam för svar.
Herbert Thell
Magnarp
260 83 VEJBYSTRAND
Tel 0431-56562

INNEHÅLL:

Ur ordförandens synvinkel	Stig Edenfur	sid 2
Styrelse och aktuell information		2
Redaktörens sida	Britt Bengtsson	3
Emigration från Östra Karup	Stig Edenfur	4
Migrationsåret + flyttn.betyg + urklipp	Herbert Thell	5-7
Torvupptagning	Thure Karlsson	8
Formel för födelsedatum	Utdrag ur amerikansk tidning	9
Sökte sina rötter	Dagmar Mannebäck	10
Utflyttade personer i våra socknar	Lennart Klinghult	11
Fortsättn klagobrev fr Båstad	Bertil Koch	12-13
Böcker i vårt bibliotek	Britt Bengtsson	14-15
Saxat ur andra tidningar		16
Efterlysningar		17